



**ΕΛΛΗΝΙΚΗ ΔΗΜΟΚΡΑΤΙΑ
ΠΕΡΙΦΕΡΕΙΑ ΑΝΑΤΟΛΙΚΗΣ ΜΑΚΕΔΟΝΙΑΣ - ΘΡΑΚΗΣ
ΓΕΝ. ΔΙΕΥΘΥΝΣΗ ΑΝΑΠΤΥΞΙΑΚΟΥ ΠΡΟΓΡΑΜΜΑΤΙΣΜΟΥ
ΠΕΡΙΒΑΛΛΟΝΤΟΣ ΚΑΙ ΥΠΟΔΟΜΩΝ
ΔΙΕΥΘΥΝΣΗ ΤΕΧΝΙΚΩΝ ΕΡΓΩΝ
ΠΕΡΙΦΕΡΕΙΑΚΗΣ ΕΝΟΤΗΤΑΣ ΕΒΡΟΥ
ΤΜΗΜΑ ΔΟΜΩΝ ΠΕΡΙΒΑΛΛΟΝΤΟΣ**

ΣΧΕΔΙΟ ΑΣΦΑΛΕΙΑΣ ΚΑΙ ΥΓΕΙΑΣ

(Σ.Α.Υ.)

ΤΙΤΛΟΣ ΕΡΓΟΥ :

**" ΕΠΕΙΓΟΥΣΕΣ ΠΑΡΕΜΒΑΣΕΙΣ ΣΕ ΡΕΜΑΤΑ ΤΗΣ ΠΕΡΙΟΧΗΣ
ΠΛΑΚΑΣ ΤΟΥ Δ. ΑΛΕΞΑΝΔΡΟΥΠΟΛΗΣ "**

ΠΡΟΫΠΟΛΟΓΙΣΜΟΣ: 36.670,70 €

ΧΡΗΜΑΤΟΔΟΤΗΣΗ: ΚΑΠ ΕΠΕΝΔΥΣΕΙΣ ΚΑΕ9779 ΚΩΔ ΔΡΑΣΗΣ 241001023

**ΑΛΕΞΑΝΔΡΟΥΠΟΛΗ 20 - 11-2024
ΟΙ ΣΥΝΤΑΞΑΝΤΕΣ**

**ΣΤΟΓΙΑΝΝΙΔΗΣ ΣΤΑΥΡΟΣ
ΠΟΛ. ΜΗΧ/ΚΟΣ ΤΕ Α'β**

**ΑΛΕΞΑΝΔΡΟΥΠΟΛΗ 20 -11-2024
ΘΕΩΡΗΘΗΚΕ
Η ΠΡΟΙΣΤΑΜΕΝΗ Τ.Δ.Π. ΠΕ
ΕΒΡΟΥ**

**ΜΑΥΡΑΚΗ ΧΡΙΣΤΙΝΑ
ΠΟΛ/ΚΟΣ ΜΗΧ/ΚΟΣ Α'β**

ΣΧΕΔΙΟ ΑΣΦΑΛΕΙΑΣ ΚΑΙ ΥΓΕΙΑΣ (Σ.Α.Υ.)
(Π.Δ. 305/96 άρθρο 3, παράγραφοι: 3,4,5,6,8,9,10)

ΠΙΝΑΚΑΣ ΠΕΡΙΕΧΟΜΕΝΩΝ:

- 1. ΤΜΗΜΑ Α΄:** ΓΕΝΙΚΑ
- 2. ΤΜΗΜΑ Β΄:** ΚΙΝΔΥΝΟΙ ΠΟΥ ΕΝΔΕΧΕΤΑΙ ΝΑ ΠΑΡΟΥΣΙΑΣΤΟΥΝ ΚΑΤΑ ΤΗΝ ΕΚΤΕΛΕΣΗ ΤΟΥ ΈΡΓΟΥ
- 3. ΤΜΗΜΑ Γ΄:** ΠΡΟΣΘΕΤΑ ΣΤΟΙΧΕΙΑ
- 4. ΤΜΗΜΑ Δ΄:** ΕΝΔΕΙΚΤΙΚΗ ΝΟΜΟΘΕΣΙΑ ΓΙΑ ΘΕΜΑΤΑ ΑΣΦΑΛΕΙΑΣ
- 5. ΤΜΗΜΑ Ε΄:** ΚΑΝΟΝΕΣ ΑΣΦΑΛΕΙΑΣ
- 6. ΤΜΗΜΑ ΣΤ΄:** ΕΙΔΙΚΑ ΜΕΤΡΑ ΑΣΦΑΛΕΙΑΣ- ΓΕΝΙΚΟΙ ΚΑΝΟΝΕΣ ΕΡΓΟΤΑΞΙΟΥ

ΠΑΡΑΡΤΗΜΑΤΑ

- 7.** ΠΑΡΑΡΤΗΜΑ 1: ΠΕΡΙΕΧΟΜΕΝΑ ΦΑΡΜΑΚΕΙΟΥ
- 8.** ΠΑΡΑΡΤΗΜΑ 2: ΣΗΜΑΤΑ ΑΣΦΑΛΕΙΑΣ
- 9.** ΠΑΡΑΡΤΗΜΑ 3: ΧΡΟΝΟΔΙΑΓΡΑΜΜΑ ΕΚΤΕΛΕΣΗΣ ΕΡΓΟΥ
- 10.** ΠΑΡΑΡΤΗΜΑ 4: ΜΕΛΕΤΗ ΚΑΤΑΣΚΕΥΗΣ ΙΚΡΙΩΜΑΤΩΝ

ΕΙΣΑΓΩΓΗ

Το παρόν ΣΑΥ συντάχθηκε σύμφωνα με τις προβλέψεις του ΠΔ 305/1996 «Ελάχιστες προδιαγραφές για ασφάλεια και υγεία που πρέπει να εφαρμόζονται στα προσωρινά ή κινητά εργοτάξια σε συμμόρφωση με την οδηγία 92/57/ΕΟΚ.», ΦΕΚ 212^Α, 29/8/1996 και αποσκοπεί στην πρόληψη των κινδύνων κατά την κατασκευή του έργου.

Οι προβλέψεις του παρόντος ΣΑΥ στηρίζονται:

Στην Ελληνική Νομοθεσία (Νομοθετήματα που αφορούν στην Υγιεινή και Ασφάλεια των εργαζομένων γενικά, αλλά και Νομοθετήματα που αφορούν στην Ασφάλεια για τα τεχνικά έργα και τις εργασίες που εκτελούνται σε αυτά).

Σε προδιαγραφές εξοπλισμού που είναι απαραίτητος για την εκτέλεση του έργου.

Σε προδιαγραφές υλικών που πρόκειται να ενσωματωθούν στο έργο.

Στην καλή πρακτική, σύμφωνα με τους κανόνες των διεθνών προτύπων, της εμπειρίας και τέχνης.

Με βάση την ισχύουσα αναθεώρηση του ΣΑΥ κατά τη διάρκεια του έργου, ο Συντονιστής Ασφάλειας κατά την εκτέλεση του έργου πρέπει να ενημερώσει τους επικεφαλής των συνεργείων, ώστε οι τελευταίοι να μεριμνήσουν για την εφαρμογή των προβλέψεων του ΣΑΥ από τα συνεργεία τους.

Σημειώνεται ότι η εφαρμογή της Ελληνικής Νομοθεσίας για την Ασφάλεια και Υγεία των εργαζομένων ελέγχεται από το αρμόδιο Κέντρο Πρόληψης Επαγγελματικού Κινδύνου.

ΠΡΟΣΟΧΗ

Το παρόν ΣΑΥ σε καμία περίπτωση δεν υποκαθιστά την Ελληνική Νομοθεσία.

ΠΟΛΙΤΙΚΗ ΑΣΦΑΛΕΙΑΣ

Πολιτική και δέσμευση της εταιρείας μας είναι η επίτευξη και διατήρηση ασφαλών συνθηκών εργασίας σε όλες τις δραστηριότητές της.

Για να υλοποιήσουμε την πολιτική μας προσπαθούμε να:

- αναγνωρίζουμε και προλαμβάνουμε όλους τους κινδύνους που προέρχονται από τις εργασίες στα πλαίσια των δραστηριοτήτων μας,
- συνεργαζόμαστε με το προσωπικό μας για θέματα ασφάλειας,
- παρέχουμε και διατηρούμε τον εξοπλισμό μας ασφαλή,
- διασφαλίζουμε τον ασφαλή χειρισμό των υλικών,
- ενημερώνουμε, εκπαιδεύουμε και επιβλέπουμε το προσωπικό μας,
- διασφαλίζουμε ότι το προσωπικό μας είναι κατάλληλο για την εργασία που εκτελεί,
- αναθεωρούμε τα αναποτελεσματικά μέτρα ασφάλειας,

ώστε να προλαμβάνουμε τα εργατικά ατυχήματα και ασθένειες και να διατηρούμε ασφαλείς συνθήκες εργασίας για το προσωπικό μας.

Η εταιρεία μας πιστεύει ότι και το προσωπικό που εργάζεται σε αυτή θα συμμετέχει στην υλοποίηση της πολιτικής της αναλαμβάνοντας με υπευθυνότητα το μερίδιό της ευθύνης που του αντιστοιχεί.

Για την Εταιρεία Ημερομηνία

1. ΤΜΗΜΑ Α΄: ΓΕΝΙΚΑ

Είδος έργου και χρήση αυτού:

ΕΠΕΙΓΟΥΣΕΣ ΠΑΡΕΜΒΑΣΕΙΣ ΣΕ ΡΕΜΑΤΑ ΤΗΣ ΠΕΡΙΟΧΗΣ ΠΛΑΚΑΣ ΤΟΥ Δ. ΑΛΕΞΑΝΔΡΟΥΠΟΛΗΣ

Σύντομη περιγραφή του έργου:

Με το παρών έργο θα προβούμε στην εκτέλεση των εργασιών που απαιτούνται για την αποκατάσταση των ζημιών που έχουν προκληθεί στις διαβάσεις της περιοχής του οικισμού Πλάκας του Δήμου Αλεξανδρούπολης. Μετά τις καταστροφικές πυρκαγιές του περασμένου Αυγούστου που έπληξαν την περιοχή του Δ. Αλεξανδρούπολης και ειδικότερα την περιοχή του Οικισμού της Πλάκας κρίνεται απαραίτητη η αποκατάσταση αυτών των ζημιών προκειμένου να επέλθει η ζωή των κατοίκων του οικισμού στην πρότερα κατάσταση .

Η περιοχή της Πλάκας πλήγηκε από την καταστροφική πυρκαγιά δυο φορές . Με το πέρας του εκτάκτου γεγονότος μεσολάβησε η περίοδος του χειμώνα όπου εκδηλώθηκαν έντονες βροχοπτώσεις στην περιοχή οι οποίες δημιούργησαν πολλαπλά προβλήματα αφού δεν υπήρχε η φυτική κάλυψη των προηγούμενων χρόνων για να συγκρατήσουν μερικώς κάποιες από τις ποσότητες των υδάτων αλλά και των φερτών υλικών . Το ανάγλυφο της περιοχής αποτελείται από ρέματα με μεγάλες κλείσεις και με μεγάλες λεκάνες απορροής . Το αποτέλεσμα όλων αυτών είναι να υπάρχει μεγάλη μεταφορά φερτών υλικών και ταυτόχρονα να παρασύρονται στο πέραςμα τους τις διάφορες υποδομές (τσιμεντοδιαβάσεις κλπ) που εξυπηρετούν την μετακίνηση των κατοίκων τόσο στο βασικό οδικό δίκτυο που οδηγεί στον οικισμό όσο και στο αγρόκτημα του οικισμού.

Αναλυτικά οι εργασίες που θα εκτελεστούν είναι :

- Χωματουργικές εργασίες
- Εργασίες οπλισμένου σκυροδέματος
- Καθαιρέσεις αόπλου σκυροδέματος
- Κατασκευή μεταλλικών στοιχείων

Ακριβής διεύθυνση του έργου:

Το έργο βρίσκεται στον Δ. Αλεξανδρούπολης

Στοιχεία του κυρίου του έργου:

ΠΕΡΙΦΕΡΕΙΑ Α.Μ.Θ.

Στοιχεία του υπόχρεου για την εκπόνηση του Σ.Α.Υ.:

ΣΤΟΓΙΑΝΝΙΔΗΣ ΣΤΑΥΡΟΣ

ΠΟΛ. ΜΗΧ.ΚΟΣ ΤΕ Α΄β

Περιγραφή των φάσεων εκτέλεσης του έργου και των εφαρμοζόμενων μεθόδων εργασίας

1. Διαμόρφωση των χώρων εργοταξίου και δημιουργία εργοταξιακών εγκαταστάσεων.

1. Χωματουργικές εργασίες

- 1.1 Εκσκαφή χαλαρών εδαφών
- 1.2 Εκσκαφή τάφρου σε έδαφος γαιώδες
- 1.3 Εκσκαφή σε έδαφος γαιώδες
- 1.4 Εκσκαφή δανειοθαλάμων για την κατασκευή επιχώματος
- 1.5 Κατασκευή επιχώματων
- 1.6 Καθαρή μεταφορά δανείων
- 1.7 Προμήθεια – Κατασκευή οδοστρώματος αγροτικών δρόμων

- 1.8 Μεταφορά αμμοχάλικου οδοστρωσίας
- 1.9 Εκσκαφή θεμελίων τεχνικών έργων
- 1.10 Διαμόρφωση χώρων δανειοθαλάμων

2. Σκυροδέματα - Τεχνικά έργα.

- 2.1 Άοπλο σκυρόδεμα C 8/12
- 2.2 Οπλισμένο σκυρόδεμα C 20/25
- 2.3 Σιδηρούς οπλισμός
- 2.4 Ξυλοτυποι

3. Ηλεκτρομηχανολικά

Για την εκτέλεση των παραπάνω εργασιών θα χρησιμοποιηθούν:

1. Χωματουργικές εργασίες:

- α) Εκσκαφές : προωθητήρας, φορτωτής, εκσκαφέας όπου απαιτείται
- β) Επιχώσεις : προωθητήρας, ισοπεδωτήρας, οδοστρωτήρας
- γ) Μεταφορές : Ανατρεπόμενα αυτοκίνητα

2. Τεχνικά έργα.

- α) Εκσκαφές : εκσκαφέας
- β) Σκυροδετήσεις : αυτοκίνητα μεταφοράς σκυροδέματος
- γ) Σωληνωτοί οχετοί : εκσκαφέας, γερανοφόρα οχήματα

ΤΜΗΜΑ Β' : ΚΙΝΔΥΝΟΙ ΠΟΥ ΕΝΔΕΧΕΤΑΙ ΝΑ ΠΑΡΟΥΣΙΑΣΤΟΥΝ ΚΑΤΑ ΤΗΝ ΕΚΤΕΛΕΣΗ ΤΟΥ ΕΡΓΟΥ

Παρατίθενται πίνακες που συντίθενται οριζόντια μεν από προκαταγεγραμμένες "πηγές κινδύνων" κατακόρυφα δε από φάσεις και υποφάσεις εργασιών του έργου.

Οι αριθμοί 1, 2, 3 καθορίζουν την ένταση του κινδύνου.

1. Η πηγή κινδύνου εμφανίζεται περιοδικά ή με χρονικά διαλείποντα τρόπο (π.χ. κίνδυνοι τραυματισμού από ανατροπές υλικών, σε οικοδομικό εργοτάξιο κλπ.)

Δεν συντρέχουν ειδικές αιτίες αύξησης κινδύνων (π.χ. κίνδυνοι από κίνηση οχημάτων σε ένα ευρύχωρο υπαίθριο εργοτάξιο)

Ο κίνδυνος δεν είναι σοβαρός, έστω και αν η πιθανότητα να επισυμβεί είναι μεγάλη (π.χ. κίνδυνοι από την εκτέλεση υπαίθριων εργασιών σε συνθήκες καύσωνα)

2. Η πηγή κινδύνου είναι ενδιάμεση των περιπτώσεων 1 και 3

3. Η πηγή κινδύνου είναι συνεχώς παρούσα κατά την εξεταζόμενη φάση εργασίας (π.χ. κίνδυνος κατάρρευσης κατά την εκσκαφή θεμελίων δίπλα σε παλαιά οικοδομή)

Οι ιδιαίτερες συνθήκες του έργου δημιουργούν αυξημένη πιθανότητα επικινδύνων καταστάσεων (π.χ. κίνδυνος αστοχίας των πρηνών εκσκαφής, όταν το έδαφος είναι μικρής συνεκτικότητας, ή υδροφορεί, κλπ)

Ο κίνδυνος είναι πολύ σοβαρός, έστω κι αν η πιθανότης να επισυμβεί είναι περιορισμένη (π.χ. κίνδυνος έκρηξης λόγω απρόσεκτης χρήσης ηλεκτρικού ρεύματος ή γυμνής φλόγας σε χώρο αποθήκευσης εκρηκτικών ή σε δεξαμενή καυσίμων)

ΤΜΗΜΑ Γ' : ΠΡΟΣΘΕΤΑ ΣΤΟΙΧΕΙΑ

1. Δίοδοι προσπέλασης στο εργοτάξιο και πρόσβασης στις θέσεις εργασίας :

ΕΘΝΙΚΟ ΔΙΚΤΥΟ Π.Ε. 'ΕΒΡΟΥ, ΔΗΜΟΤΙΚΟ ΔΙΚΤΥΟ Δ. ΑΛΕΞΑΝΔΡΟΥΠΟΛΗΣ

2. Κυκλοφορία πεζών και οχημάτων εντός του εργοταξίου :

Η διέλευση και παραμονή ατόμων στο χώρο του εργοταξίου και στις θέσεις όπου εκτελούνται εργασίες **απαγορεύεται** εκτός από το εξουσιοδοτημένο προσωπικό για την κατασκευή του έργου.

3. Χώροι αποθήκευσης υλικών και τρόπος αποκομιδής αχρήστων :

Τα απαιτούμενα για την κατασκευή του έργου υλικά θα αποθηκεύονται είτε στον χώρο του εργοταξίου (Σιδηρούς οπλισμός, αναλώσιμα υλικά) είτε στον τόπο ενσωματώσεως (Σωλήνες, κλπ.). Μετά την ενσωμάτωση των υλικών τα υπολείμματα θα μεταφέρονται στον χώρο του εργοταξίου.

4. Χώροι υγιεινής, εστίασης και πρώτων βοηθειών :

Θα δημιουργηθούν στο εργοτάξιο πρόχειροι χώροι υγιεινής συνδεδεμένοι με το δίκτυο ύδρευσης του Δ. Διδυμοτειχίου και με στεγανό βόθρο ο οποίος θα αδειάζει κατά τακτά διαστήματα.

Το πρόχειρο φαγητό θα γίνεται ή σε στεγασμένο χώρο του εργοταξίου ή στις θέσεις εργασίας. Τα απορρίμματα και τα υπολείμματα των τροφών θα απορρίπτονται σε προβλεπόμενο κάδο απορριμμάτων και με πλαστικές σακούλες θα μεταφέρονται σε δημοτικό κάδο περισυλλογής σκουπιδιών.

Στο εργοτάξιο καθώς και σε άλλα σημεία του έργου (Συνεργείο) θα υπάρχει μικρό φαρμακείο με τα απαραίτητα είδη πρώτων βοηθειών. Σε εμφανή θέση δίπλα στο φορητό φαρμακείο θα αναγράφονται τα τηλέφωνα πρώτης ανάγκης καθώς και των υπευθύνων Τεχνικού Ασφαλείας και Ιατρού Εργασίας.

5. Επικοινωνίες:

Τα γραφεία του αναδόχου στο εργοτάξιο θα συνδεθούν με δύο γραμμές τηλεφώνου του ΟΤΕ, εκ των οποίων η μία θα χρησιμοποιείται σαν FAX.

Επίσης οι επικεφαλής των συνεργείων θα είναι εφοδιασμένοι με κινητά τηλέφωνα για τις ανάγκες του έργου.

ΤΜΗΜΑ Δ': ΝΟΜΟΘΕΤΙΚΑ ΚΕΙΜΕΝΑ ΓΙΑ ΤΗΝ ΛΗΨΗ ΜΕΤΡΩΝ ΠΡΟΣΤΑΣΙΑΣ

N1568/1985 «Υγιεινή και ασφάλεια των εργαζομένων», ΦΕΚ 117Α/85

- N2224/1994 «Ρύθμιση θεμάτων εργασίας, συνδικαλιστικών δικαιωμάτων, Υγιεινής - Ασφάλειας κλπ», ΦΕΚ 112Α/94
- N1396/1983 «Υποχρεώσεις λήψης και τήρησης των μέτρων ασφάλειας στις οικοδομές και λοιπά ιδιωτικά τεχνικά έργα», ΦΕΚ 126Α/83
- N1430/1984 «Κύρωση της αριθμ. 62 Διεθνούς Συμβάσεως Εργασίας, που αφορά τις διατάξεις ασφάλειας στην οικοδομική βιομηχανία και τη ρύθμιση θεμάτων που έχουν σχέση με αυτή», ΦΕΚ 49Α/84
- ΠΔ17/1996 «Μέτρα για τη βελτίωση της ασφάλειας και της υγείας των εργαζομένων σε συμμόρφωση με τις οδηγίες 89/391/ΕΟΚ και 91/383/ΕΟΚ», ΦΕΚ 11Α/96, όπως τροποποιήθηκε με το ΠΔ159/1999 (ΦΕΚ 157Α/99)
- ΠΔ305/1996 «Ελάχιστες προδιαγραφές ασφάλειας και υγείας που πρέπει να εφαρμόζονται στα προσωρινά ή κινητά εργοτάξια σε συμμόρφωση προς την οδηγία 92/57/ΕΟΚ», ΦΕΚ 212Α/96
- ΠΔ1073/1981 «Περί μέτρων ασφαλείας κατά την εκτέλεση εργασιών εις εργοτάξια οικοδομών και πάσης φύσεως έργων αρμοδιότητας Πολιτικού Μηχανικού», ΦΕΚ 260Α/81
- ΠΔ395/1994 «Ελάχιστες προδιαγραφές ασφάλειας και υγείας για τη χρησιμοποίηση εξοπλισμού εργασίας από τους εργαζόμενους κατά την εργασία τους σε συμμόρφωση με την οδηγία του Συμβουλίου 89/655/ΕΟΚ», ΦΕΚ 220Α/94, όπως τροποποιήθηκε με τα ΠΔ89/1999 (ΦΕΚ 94Α/99) και ΠΔ304/2000 (ΦΕΚ 241Α/00)
- ΠΔ396/1994 «Ελάχιστες προδιαγραφές ασφάλειας και υγείας για τη χρήση από τους εργαζόμενους εξοπλισμών ατομικής προστασίας κατά την εργασία σε συμμόρφωση προς την οδηγία του Συμβουλίου 89/656/ΕΟΚ», ΦΕΚ 220Α/94
- ΠΔ397/1994 «Ελάχιστες προδιαγραφές ασφάλειας και υγείας κατά τη χειρωνακτική διακίνηση φορτίων που συνεπάγεται κίνδυνο ιδίως για τη ράχη και την οσφυϊκή χώρα των εργαζομένων σε συμμόρφωση

προς την οδηγία του Συμβουλίου 90/269/ΕΟΚ», ΦΕΚ 221Α/94

- ΠΔ225/1989 «Υγιεινή και ασφάλεια στα υπόγεια τεχνικά έργα» ΦΕΚ 106Α/89
- ΠΔ778/1980 «Περί των μέτρων ασφαλείας κατά την εκτέλεση οικοδομικών εργασιών», ΦΕΚ 193Α/80
- ΠΔ31/1990 «Επίβλεψη της λειτουργίας, χειρισμός και συντήρηση μηχανημάτων εκτέλεσης τεχνικών έργων» ΦΕΚ 11Α/90, όπως τροποποιήθηκε με το ΠΔ49/1991 (ΦΕΚ 180Α/91)
- ΠΔ95/1978 «Περί μέτρων υγιεινής και ασφαλείας των απασχολούμενων εις εργασίας συγκολλήσεων» ΦΕΚ 20Α/78
- ΠΔ77/1993 «προστασία των εργαζομένων από φυσικούς, χημικούς και βιολογικούς παράγοντες. Τροποποίηση και συμπλήρωση προς την οδηγία του συμβουλίου 88/642/ΕΟΚ», ΦΕΚ 34Α/93
- ΠΔ 176/2005 «Ελάχιστες προδιαγραφές υγείας και ασφαλείας όσον αφορά στην έκθεση εργαζομένων σε κινδύνους προερχόμενους από φυσικούς παράγοντες (κραδασμούς), σε συμμόρφωση με την Οδηγία 2002/44/ΕΚ», ΦΕΚ 227Α/05
- ΠΔ105/1995 «Ελάχιστες προδιαγραφές για τη σήμανση ασφαλείας ή/και υγείας στην εργασία σε συμμόρφωση με την οδηγία 92/58/ΕΟΚ», ΦΕΚ 67Α/95
- ΥΑ 502/2003 «Έγκριση Τεχνικής Προδιαγραφής Σήμανσης Εκτελούμενων Οδικών Έργων εντός και εκτός κατοικημένων περιοχών ως ελάχιστα όρια», ΦΕΚ 946/03
- ΥΑ130646/1984 «Ημερολόγιο Μέτρων Ασφαλείας», ΦΕΚ 154Β/84
- ΚΥΑ16440/1993 «Κανονισμός παραγωγής και διάθεσης στην αγορά συναρμολογούμενων μεταλλικών στοιχείων για την ασφαλή κατασκευή και χρήση μεταλλικών σκαλωσιών», ΦΕΚ 756Β/93
- ΑΠ. οικ 433/2000 «Καθιέρωση του Φακέλου Ασφαλείας και Υγείας (ΦΑΥ) ως απαραίτητου στοιχείου για τη προσωρινή και οριστική παραλαβή κάθε Δημόσιου Έργου», ΦΕΚ 1176Β/00
- ΑΠ. ΔΙΠΑΔ/οικ 177/2001 «Πρόληψη εργασιακού κινδύνου κατά τη μελέτη του έργου», ΦΕΚ 266Β/01
- ΑΠ.ΔΕΕΠΠ/οικ 85/2001 «Καθιέρωση του Σχεδίου Ασφαλείας και Υγείας (ΣΑΥ) και του Φακέλου Ασφαλείας και Υγείας (ΦΑΥ) ως απαραίτητων στοιχείων για την έγκριση μελέτης στο στάδιο της οριστικής μελέτης ή/και της μελέτης εφαρμογής σε κάθε Δημόσιο Έργο», ΦΕΚ 686Β/01
- ΑΠ. ΔΙΠΑΔ/οικ 889/2002 «Πρόληψη και αντιμετώπιση του εργασιακού κινδύνου κατά την κατασκευή Δημοσίων Έργων», ΦΕΚ 16Β/03

ΤΜΗΜΑ Ε': ΚΑΝΟΝΕΣ ΑΣΦΑΛΕΙΑΣ

1. ΟΡΓΑΝΩΣΗ ΔΙΟΙΚΗΣΗΣ

Η Διοίκηση του εργοταξίου ορίζει Συντονιστή ασφαλείας και υγείας, Τεχνικό ασφαλείας και υγείας όλου του έργου για την ασφάλεια και υγιεινή των εργαζομένων κατά την εκτέλεση των έργων, προς αποφυγή οποιοδήποτε ατυχήματος. Είναι δυνατόν, από το υπόλοιπο προσωπικό του έργου, να οριστούν και βοηθοί του τεχνικού υγείας και ασφαλείας.

Καθήκοντα και ευθύνες υπευθύνου Ασφαλείας και υγείας

Ο υπεύθυνος ασφαλείας και υγιεινής του έργου ευθύνεται για την επίβλεψη της εκτέλεσης των εργασιών, σύμφωνα προς τις ισχύουσες διατάξεις περί ασφαλείας και υγείας των εργαζομένων.

- Έχει άμεση επικοινωνία με τους αρμόδιους φορείς, όπως τροχαία - αστυνομία, πρώτες βοήθειες, τοπική αυτοδιοίκηση, κοινωνικούς φορείς, μαζικής ενημέρωσης και τους βιομηχανικούς χώρους που επηρεάζονται από τις εργασίες.

- Πρόγνωση και λύση των προβλημάτων που προκύπτουν στο έργο, όπως κυκλοφοριακό, ανασφαλείς συνθήκες στο εργασιακό περιβάλλον, τοπικές δυσκολίες για την ασφάλεια του έργου και των εργαζομένων.

- Συσκέπτεται με τους μηχανικούς του εργοταξίου πληροφορώντας τους για τον βαθμό των μέτρων ασφαλείας που εφαρμόζονται.

- Οργανώνει ελέγχους ασφαλείας στο εργοτάξιο, ώστε να επιβεβαιώνεται η διατήρηση και η επιβολή των μέτρων ασφαλείας.

- Επιβεβαιώνει την ύπαρξη του καταλλήλου προσωπικού εξοπλισμού ασφαλείας για κάθε εργαζόμενο

- Ελέγχει την εκτέλεση των εργασιών, επισκέπτεται τις θέσεις εργασίας του εργοταξίου και αναφέρει τις όποιες αποκλίσεις επισημαίνονται .

- Ερευνά τα ατυχήματα και διατηρεί ημερολόγιο καταγραφής τους για την εξαγωγή συμπερασμάτων προς αποφυγή άλλων παρομοίων.

- Αναφέρει στον διευθυντή του εργοταξίου κάθε παράβαση και τις προτεινόμενες διορθωτικές ενέργειες.

- Επιβεβαιώνει ότι το προσωπικό του εργοταξίου είναι ενήμερο σχετικά με τις πρώτες βοήθειες που πρέπει να παρέχονται.

2. ΕΛΕΓΧΟΙ ΑΣΦΑΛΕΙΑΣ ΚΑΙ ΣΥΣΚΕΨΕΙΣ

Όταν πρόκειται να εκτελεστεί μία εργασία, ο εργοταξίαρχης συγκαλεί σύσκεψη στην οποία συμμετέχει όλο το προσωπικό, ώστε να ενημερωθεί σχετικά με τα προβλήματα ασφαλείας.

Αντικείμενο της σύσκεψης θα είναι ο συντονισμός του κυρίως προσωπικού από τον υπεύθυνο ασφαλείας και υγείας, καθώς και η σύνταξη της σχετικής αναφοράς, η οποία θα πρέπει να υπογράφεται από όλους τους συμμετέχοντες.

Ο υπεύθυνος ασφαλείας σε συνεργασία με τους άλλους ειδικούς θα εκτελεί ελέγχους, ώστε να εξασφαλίζει τη συμμόρφωση για τα απαιτούμενα μέτρα ασφαλείας. Αν ο υπεύθυνος ασφαλείας παρατηρήσει οποιαδήποτε μη συμμόρφωση, θα συγκληθεί σύσκεψη με την παρουσία όλων των μελών που εμπλέκονται. Αντικείμενο της σύσκεψης θα είναι η εξέταση της μη συμμόρφωσης και η απόφαση για την διορθωτική ενέργεια που πρέπει να πραγματοποιηθεί. Ακολούθως, αν ο υπεύθυνος ασφαλείας βρίσκει ότι στην διάρκεια της επιθεώρησης οι διορθωτικές ενέργειες δεν έχουν πραγματοποιηθεί, πρέπει να το αναφέρει στον εργοταξίαρχη.

Όταν πρόκειται να εκτελεστεί μία εργασία, ο εργοταξίαρχης συγκαλεί σύσκεψη στην οποία συμμετέχει όλο το προσωπικό, ώστε να ενημερωθεί σχετικά με τα προβλήματα ασφαλείας.

3. ΤΕΚΜΗΡΙΩΣΗ

Όταν διαπιστώνεται κάποια μη συμμόρφωση ως προς την ασφάλεια, ο υπεύθυνος ασφαλείας συντάσσει και υπογράφει μία "εντολή μη συμμόρφωσης," όπου περιγράφεται η διαπιστωμένη κατάσταση και δίνονται οι απαιτούμενες εντολές σχετικές με τις διορθωτικές ενέργειες που πρέπει να εκτελεστούν.

Ο παραλήπτης της προαναφερόμενης εντολής πρέπει να υλοποιήσει αμέσως τις υποδεικνυόμενες διορθωτικές ενέργειες. Ακολούθως ο υπεύθυνος ασφαλείας επιθεωρεί και βεβαιώνει ότι έχει γίνει η διορθωτική ενέργεια. Θα καταγραφεί τότε η ημερομηνία της ενέργειας στην εντολή μη συμμόρφωσης.

Τυχόν μη συμμόρφωση του υπευθύνου ως προς τις ενέργειες της "εντολής μη συμμόρφωσης" έχει σαν αποτέλεσμα την άμεση σύνταξη "αναφοράς μη συμμόρφωσης" του υπευθύνου ασφαλείας προς τον εργοταξίαρχη, ο οποίος επιλαμβάνεται του θέματος.

Αν συμβούν ατυχήματα, πρέπει να αναφερθούν αμέσως στον υπεύθυνο ασφαλείας. Η κοινοποίηση πρέπει να γίνει την ίδια μέρα που συνέβη το ατύχημα, ώστε να γίνουν οι απαραίτητες έρευνες.

Όλα τα έγγραφα σχετικά με θέματα ασφαλείας πρέπει να αρχειοθετούνται, όλα τα ατυχήματα πρέπει να εξετάζονται και να αναλύονται και η αναφορά πρέπει να υποβάλλεται στον εργοταξίαρχη προς έλεγχο και ενημέρωση.

4. ΕΥΘΥΝΕΣ ΚΑΙ ΚΑΘΗΚΟΝΤΑ ΤΩΝ ΕΡΓΑΖΟΜΕΝΩΝ

Όλοι οι εργαζόμενοι πρέπει να συμμορφώνονται με τα μέτρα ασφαλείας που καθιερώνονται στο εργοτάξιο, ώστε να προστατεύονται οι ίδιοι και τρίτα μέρη.

Τα μέτρα ασφαλείας είναι τα παρακάτω

Χρήση εξοπλισμού ασφαλείας και άλλων προστατευτικών μέσων που παρέχονται.

Άμεση αναφορά στον υπεύθυνο ασφαλείας για έλλειψη εξοπλισμού ασφαλείας και επικίνδυνες συνθήκες εργασίας.

Δεν επιτρέπεται η μετακίνηση ή τροποποίηση του εξοπλισμού ασφαλείας και των προστατευτικών μέτρων χωρίς την σχετική έγκριση.

Δεν επιτρέπεται καμία ενέργεια με πρωτοβουλία των εργαζομένων, που δεν συμβιβάζεται ως προς τα μέτρα ασφαλείας διότι τίθεται σε κίνδυνο η δική τους ασφάλεια και η ασφάλεια των άλλων.

Οι εργαζόμενοι είναι υποχρεωμένοι να φέρουν τα προστατευτικά μέσα που παρέχονται.

ΤΜΗΜΑ ΣΤ': ΕΙΔΙΚΑ ΜΕΤΡΑ ΑΣΦΑΛΕΙΑΣ

1. ΠΡΩΤΕΣ ΒΟΗΘΕΙΕΣ

Ο τεχνικός ασφαλείας και υγείας φροντίζει ώστε να παρέχονται πρώτες βοήθειες σε κάθε τραυματισμένο άτομο και να υπάρχουν διαθέσιμες οι πρώτες βοήθειες σύμφωνα με τους κανονισμούς.

Θα υπάρχουν φαρμακεία με επαρκή εφόδια πρώτων βοηθειών, για την περίπτωση μικροατυχημάτων στο εργοτάξιο. Τουλάχιστον ένα στα γραφεία και ένα στο κτίριο του συνεργείου.

Αν ένας εργαζόμενος τραυματισθεί ή πρόκυψη άλλο σοβαρό πρόβλημα υγείας, πρέπει να κληθεί κατάλληλη βοήθεια με τηλέφωνο, ή άλλο τρόπο.

Αν διαπιστωθεί ότι η αιτία του ατυχήματος είναι ηλεκτροπληξία ή φωτιά, ο σχετικός κίνδυνος θα απομακρυνθεί πριν την παροχή βοήθειας στο θύμα.

Διαπιστώνεται η κατάσταση του θύματος ως προς τις αισθήσεις του. Πρέπει να αποφεύγεται όσο το δυνατόν η μετακίνηση του εκτός αν πρέπει να απομακρυνθεί από κάποιο κίνδυνο.

Ο παθών διατηρείται ζεστός και στεγνός και να ελεγχθεί ο σφυγμός του.

Αν διαπιστωθεί ότι το θύμα αναπνέει με δυσκολία, πρέπει αμέσως να αρχίσει τεχνητή αναπνοή.

Αν το θύμα υποφέρει από αιμορραγία πρέπει να εφαρμοσθεί πίεση στην πληγή.

Αν η αιμορραγία είναι από πόδι ή χέρι, το άκρο να βρίσκεται σε ύψος για να μειωθεί η αιμορραγία.

2. ΠΙΝΑΚΙΔΕΣ ΚΑΙ ΣΗΜΑΤΑ ΑΣΦΑΛΕΙΑΣ

Τα κατάλληλα προειδοποιητικά σήματα και αφίσες τοποθετούνται στις θέσεις εργασίας.

Οι εργαζόμενοι θα ενημερώνονται μέσω αυτών των σημάτων και αφισών, για τους κινδύνους που αφορούν την εργασία τους.

Οι αφίσες ασφαλείας θα είναι σε μορφή σκίτσων, σύμφωνα με τους κανονισμούς ασφαλείας.

3. ΠΡΟΣΩΠΙΚΟΣ ΠΡΟΣΤΑΤΕΥΤΙΚΟΣ ΕΞΟΠΛΙΣΜΟΣ

Ο προσωπικός προστατευτικός εξοπλισμός κάθε εργαζομένου πρέπει να είναι τέτοιου τύπου και σε κατάσταση τέτοια, ώστε να μην τον εκθέτει σε κινδύνους.

Όταν υπάρχει κίνδυνος επαφής με κινούμενα μέρη μηχανημάτων ή με ενεργοποιημένο εξοπλισμό, ή όπου η διαδικασία εργασίας είναι τέτοια που υπάρχει τέτοιος κίνδυνος:

- Τα ρούχα των εργαζομένων θα εφαρμόζουν στο σώμα.

- Κολιέ, βραχιόλια, ρολόγια χειρός, δακτυλίδια ή παρόμοια αντικείμενα δεν θα φοριούνται.

- Μαλλιά κεφαλής και προσώπου θα περιορίζονται ή θα έχουν τέτοιο μήκος ώστε να αποφεύγεται η περίπτωση να πιαστούν στην διάρκεια της εργασίας.

Οι εργαζόμενοι που χειρίζονται μηχανήματα κάτω από συνθήκες όπου υπάρχει κίνδυνος τραυματισμού των ποδιών, θα φορούν προστατευτικά υποδήματα.

Οι εργαζόμενοι που εκτίθενται σε κίνδυνο κινουμένων οχημάτων θα φέρουν ευδιάκριτη ένδυση, σύμφωνα με τις ισχύουσες διατάξεις.

Όλοι οι εργαζόμενοι θα φέρουν υποδήματα κατάλληλα για την προστασία τους. Η σόλα και τα τακούνια των παπουτσιών θα είναι από κατάλληλο υλικό ώστε να αποφεύγεται ο κίνδυνος ολίσθησης. Υποδήματα που έχουν φτάσει σε σημείο φθοράς τέτοιο που δεν παρέχουν την απαιτούμενη προστασία, δεν θα χρησιμοποιούνται.

Όλοι οι εργαζόμενοι θα φέρουν προστατευτικά κράνη σε όλους τους χώρους, όπου είναι ενδεχόμενος ο κίνδυνος πτώσης ή εκτόξευσης αντικειμένων ή κίνδυνος από άλλες επικίνδυνες επαφές.

Όταν οι εργαζόμενοι είναι εκτεθειμένοι σε κίνδυνο ηλεκτροπληξίας, θα φέρουν μη αγώγιμο προστατευτικό εξοπλισμό για το κεφάλι, που θα έχει την κατάλληλη αντίσταση για την υπάρχουσα τάση.

Όπου οι εργαζόμενοι εκτίθενται σε δυνατούς ανέμους ή άλλες συνθήκες που ίσως επιφέρουν την απώλεια του εξοπλισμού αυτού, θα δένεται με τρόπο ώστε να εξασφαλίζεται η σταθερότητά του.

Όλα τα άτομα που χειρίζονται υλικά που ενδεχομένως τραυματίσουν ή ερεθίσουν τα χέρια, θα φέρουν προστατευτικό εξοπλισμό, κατάλληλο για την αποφυγή τέτοιων τραυματισμών.

Χοντρά γυαλιά, προστατευτικά καλύμματα προσώπου ή αλλού τέτοιου είδους προστασία για τα μάτι, κατάλληλα για την εργασία που εκτελείται, είναι υποχρεωτικά για κάθε εργαζόμενο που :

- Χειρίζεται ή εκτίθεται σε υλικό που ενδεχομένως προκαλέσει τραυματισμό ή ερεθισμό των ματιών
- Ασχολείται με εργασία όπου υπάρχει κίνδυνος τραυματισμού των ματιών.

Ο προσωπικός προστατευτικός εξοπλισμός θα διατηρείται σε καλή κατάσταση από άποψη υγιεινής και λειτουργίας.

4. ΠΥΡΟΠΡΟΣΤΑΣΙΑ

Ο εξοπλισμός πυρόσβεσης θα συντηρείται σύμφωνα με τις οδηγίες του κατασκευαστή ή της αρμόδιας αρχής.

Ο εξοπλισμός πυρόσβεσης πρέπει να είναι τοποθετημένος σε κάθε θέση όπου υπάρχει κίνδυνος πρόκλησης πυρκαϊάς. Οι σωληνώσεις πυρόσβεσης πρέπει να είναι ξεχωριστές από τις συνήθεις. Οι κύριες βάνες πρέπει να είναι ανοιχτές και σε θέση εύκολα προσιτή.

Μετά το πέρας της κατασκευής των εργοταξιακών εγκαταστάσεων θα τοποθετηθούν πυροσβεστήρες σε χώρο του συνεργείου και στον χώρο που βρίσκεται η αντλία καυσίμων.

Ο χώρος του εργοταξίου γύρω από τις δεξαμενές καυσίμων και την αντλία θα διατηρείται καθαρός και αποφιλωμένος και θα υπάρχει πινακίδα που θα απαγορεύεται γυμνή φλόγα και το κάπνισμα.

5. ΜΗΧΑΝΗΜΑΤΑ ΚΑΙ ΕΞΟΠΛΙΣΜΟΣ

Τα μηχανήματα και ο εξοπλισμός θα φέρουν την κατάλληλη προστασία ώστε να αποφεύγεται η επαφή των εργαζομένων με κινούμενα τμήματα αυτών και να παρεμποδίζεται η πρόσβαση των εργαζομένων σε χώρους λειτουργίας που θεωρούνται επικίνδυνοι.

Τα προστατευτικά μέτρα θα είναι σχεδιασμένα, κατασκευασμένα, εγκατεστημένα και συντηρημένα ώστε είναι ικανά να εκτελούν αποδοτικά τις λειτουργίες για τις οποίες προορίζονται.

Περιστρεφόμενοι άξονες, σύνδεσμοι και δακτύλιοι, βίδες και κοχλίες, θα προστατεύονται όπου είναι ενδεχόμενη η επαφή με τους εργαζόμενους.

Όλοι οι τροχοί λείανσης θα φέρουν προστατευτικό κάλυμμα επαρκούς αντοχής.

Σε εργασίες τροχίσματος - μονταρίσματος σωλήνων επιβάλλεται η χρήση ειδικών γαντιών και μάσκας.

Η συντήρηση μηχανισμού ή εξοπλισμού σε κίνηση απαγορεύεται όπου η επαφή με τα κινούμενα μέρη μπορεί να τραυματίσει εργαζόμενους.

Οι μεταφερόμενες κλίμακες θα επιθεωρούνται πριν την χρήση και δεν θα χρησιμοποιούνται κλίμακες με χαλαρά ή σπασμένα σκαλοπάτια ή άλλες επικίνδυνες ατέλειες.

6. ΙΚΡΙΩΜΑΤΑ

Οι σανίδες των σκαλωσιών θα επιθεωρούνται και θα δοκιμάζονται πριν από κάθε εγκατάσταση. Δεν θα χρησιμοποιείται σκαλωσιά που έχει υποστεί ζημιές μέχρις ότου κατασκευασθεί και ενισχυθεί. Οι κάθετες βάσεις των σκαλωσιών θα βρίσκονται σε σταθερή θέση. Απαγορεύεται η χρήση κουτιών, τούβλων, τσιμεντόλιθων ή άλλων ασταθών αντικειμένων για τον σκοπό αυτό. πριν την συναρμολόγηση στο εργοτάξιο, κάθε τμήμα της κατασκευασμένης σκαλωσιάς θα επιθεωρείται για τυχόν ελαττώματα και τα ελαττωματικά τμήματα δεν θα χρησιμοποιούνται. Οι σκαλωσιές θα ανεγείρονται και θα αποσυναρμολογούνται από αρμοδίους εργαζόμενους ή υπό την επίβλεψη τους.

Οι σκαλωσιές 3,00μ. ή περισσότερο πάνω από το έδαφος θα είναι εφοδιασμένες με κιγκλιδώματα ασφαλείας στις ανοιχτές πλευρές τους σύμφωνα με τις σχετικές διατάξεις. Θα εγκαθίστανται προστατευτικά γείσα στις ανοιχτές πλευρές των σκαλωσιών προκειμένου να αποφεύγεται η πτώση εργαλείων, υλικών ή του εξοπλισμού. Όπου απασχολούνται εργαζόμενοι σε πλατφόρμες ή εργάζονται σε ύψος όπου το ύψος του κιγκλιδώματος έχει μειωθεί, θα εγκατασταθούν πρόσθετα κιγκλιδώματα ή θα φοριούνται ζώνες ασφαλείας. Όλες οι ζώνες ασφαλείας θα έχουν πιστοποιητικά όπως απαιτείται από τις σχετικές διατάξεις. Ασφαλή μέσα πρόσβασης θα παρέχονται σε όλα τα επίπεδα της σκαλωσιάς.

Στη σκαλωσιά θα υπάρχει πάντα μόνο το υλικό που χρησιμοποιείται τη στιγμή εκείνη και ποτέ δεν θα υπερφορτώνεται.

7. ΚΙΝΗΤΟΣ ΕΞΟΠΛΙΣΜΟΣ

Ο κινητός εξοπλισμός θα διατηρείται σε κατάσταση ασφαλούς λειτουργίας. Η λειτουργία, επιθεώρηση, επισκευή, συντήρηση και τροποποίηση θα εκτελούνται σύμφωνα με τις οδηγίες του κατασκευαστή.

Συντήρηση και επισκευή κινητού εξοπλισμού θα γίνεται μόνο όταν ο εξοπλισμός δεν είναι σε λειτουργία, εκτός όπου η συνεχής λειτουργία του εξοπλισμού είναι απαραίτητη για την διαδικασία συντήρησης και αφού παρέχονται ασφαλή μέτρα για αυτό.

Ο κινητός εξοπλισμός θα είναι εφοδιασμένος με:

- Ευδιάκριτο προειδοποιητικό σήμα.
- Τρόπο φωτισμού της διαδρομής που διανύει, μπροστά και πίσω, όταν λειτουργεί κατά περιόδους ανεπαρκούς φωτισμού και δυσμενών καιρικών συνθηκών.
- Πρόσθετα φώτα, όπου είναι απαραίτητα για τον επαρκή φωτισμό του χώρου εργασίας γύρω από τον ειδικό εξοπλισμό.
- Ένα καθρέπτη ή καθρέπτες, παρέχοντας στον χειριστή μη παραποιημένη θέα πίσω από το όχημα ή το σύμπλεγμα οχημάτων.

Το δάπεδο του κινητού εξοπλισμού θα διατηρείται ελεύθερο από υλικά, εργαλεία ή αντικείμενα τα οποία:

- (α) αποτελούν κίνδυνο για πτώση
- (β) παρεμποδίζουν τον έλεγχο του οχήματος
- (γ) αποτελούν κίνδυνο για το χειριστή ή άλλους επιβάτες στην περίπτωση ατυχήματος.

Κανένας εργαζόμενος δεν θα επιβιβάζεται, ούτε θα εγκαταλείπει όχημα, ενόσω αυτό βρίσκεται σε κίνηση, εκτός σε περίπτωση έκτακτης ανάγκης.

Κανένας εργαζόμενος δεν θα χειρίζεται κινητό εξοπλισμό, εκτός αν ο χειριστής:

(α) είναι κάτοχος αδειας οδήγησης κατάλληλης κατηγορίας όπου αυτό απαιτείται από τις νομοθετικές διατάξεις,

(β) γνωρίζει τις οδηγίες λειτουργίας που αφορούν το όχημα, και

(γ) έχει ειδικευτεί να χειρίζεται τον εξοπλισμό.

Όταν ο χειριστής έχει εύλογο λόγο να πιστεύει ότι ο εξοπλισμός ή το φορτίο είναι επικίνδυνο, πρέπει να λάβει τα κατάλληλα μέτρα.

8. ΓΕΡΑΝΟΙ ΚΑΙ ΑΛΛΟΣ ΕΞΟΠΛΙΣΜΟΣ ΑΝΥΨΩΣΗΣ

Οι γερανοί, φορτωτήρες και παρόμοιος εξοπλισμός ανύψωσης θα σχεδιάζεται, κατασκευάζεται, ανεγείρεται, θα συντηρείται και θα λειτουργεί σύμφωνα με τους κανονισμούς του έργου και τις σχετικές νομοθετικές διατάξεις.

Δεν θα υπερβαίνουν το ασφαλές φορτίο λειτουργίας, το οποίο καθορίζεται από:

- Το κατασκευαστή του οπλισμού, ή
- Διπλωματούχο μηχανικό.

Κάθε γερανός ο οποίος έχει βραχίονα που κινείται σε κάθετο άξονα, θα είναι εφοδιασμένος με μέσα ή όργανα τα οποία θα δείχνουν το ασφαλές φορτίο λειτουργίας σε ποικίλες γωνίες κλίσης του βραχίονα, ποικίλα μήκη του βραχίονα και ποικίλες ακτίνες ανύψωσης.

Οι γερανοί, φορτωτήρες και ανυψωτήρες θα επιθεωρούνται συχνά και θα διατηρούνται σε κατάσταση τέτοια ώστε κάθε τμήμα να είναι ικανό να εκτελέσει την αρχικά προοριζόμενη λειτουργία με επαρκή περιθώρια ασφαλείας. Αν η επιθεώρηση αποκαλύψει οποιαδήποτε κατάσταση την οποία θέτει σε κίνδυνο τους εργαζόμενους, ο εξοπλισμός δεν θα χρησιμοποιηθεί έως ότου διορθωθεί η επικίνδυνη αυτή κατάσταση.

Αποτελεσματικό προειδοποιητικό σήμα θα εγκαθίσταται σε κάθε εξοπλισμό ανύψωσης όπου κατά λάθος επαφή με φορτίο ή ακούσια απελευθέρωση του φορτίου μπορεί να τραυματίσει τους εργαζόμενους.

Οι χειριστές εξοπλισμού θα φροντίζουν ώστε να δίνονται προειδοποιητικά σήματα όταν απαιτείται.

Όπου οι ηλεκτρικοί γερανοί λειτουργούν από καμπίνα, θα παρέχεται τρόπος ώστε ο χειριστής να μπορεί να διακόψει με ασφάλεια το κύριο κύκλωμα, υπό συνθήκες μέγιστου φορτίου.

Κανένας εργαζόμενος δεν θα χειρίζεται εξοπλισμό ανύψωσης, μέχρις ότου επιδείξει ότι είναι ικανός χειριστής, ότι γνωρίζει τις λειτουργίες του εξοπλισμού και έχει οδηγίες και εξουσιοδότηση να χειριστεί τον εξοπλισμό.

Οι χειριστές του εξοπλισμού ανύψωσης δεν θα περνούν φορτία πάνω από εργαζόμενους, εκτός αν δεν υπάρχουν εναλλακτικές εφικτές λύσεις και τότε πάλι μόνο αν οι εργαζόμενοι έχουν προειδοποιηθεί για τον κίνδυνο με τη χρήση ευδιάκριτου συναγερμού.

Τα φορτία θα τοποθετούνται και θα στηρίζονται ασφαλώς πριν αποσυνδεθούν από τον γάντζο.

9. ΣΥΣΤΗΜΑΤΑ ΘΕΥΓΟΝΟΥ

Απαγορεύεται οι εργαζόμενοι:

- Να επιτρέπουν λάδι ή πετρέλαιο να έρθει σε επαφή με τις φιάλες οξυγόνου, βάνες, ρυθμιστές ή άλλα εξαρτήματα.
- Να χειρίζονται φιάλες οξυγόνου με λαδωμένα χέρια ή γάντια.
- Οξυγόνο δεν θα χρησιμοποιείται:
- Σε αεροκίνητα εργαλεία.
- Για την έναρξη λειτουργίας κινητήρων εσωτερικής καύσης.
- Για τον καθαρισμό ρουχισμού ή εξοπλισμού.
- Για τη δημιουργία πίεσης.
- Για τον εξαερισμό των χώρων εργασίας.

10. ΜΕΤΑΦΟΡΑ ΥΛΙΚΩΝ

Όπου μεταφέρονται υλικά και εξοπλισμός, θα φορτώνονται και ασφαλιζονται κατά τρόπο ώστε να αποφεύγεται η οποιαδήποτε κίνηση του φορτίου, δημιουργώντας κίνδυνο για τους εργαζομένους.

Τα μέσα πρόσδεσης του φορτίου θα είναι ικανά να επιτρέπουν τη μετατόπιση του φορτίου σε σχέση με τον μεταφορέα υπό συνθήκες φρεναρίσματος ή έκτακτης ανάγκης.

Όπου ένα φορτίο μεταφέρεται με τη βοήθεια ανυψωτικού οχήματος, το φορτίο δεν θα εξέχει απόσταση μεγαλύτερη από το μισό του ύψους του από τη βάση του οχήματος και την πίσω έδρασή του.

Κάθε φορτίο το οποίο υπόκειται σε μετατόπιση κατά την μεταφορά θα προσδένεται αν οποιαδήποτε μετατόπισή του θα συντελούσε στην αστάθειά του.

11. ΔΙΑΔΙΚΑΣΙΕΣ ΚΑΤΑΣΚΕΥΗΣ

Κατά την ανέγερση κτιρίων ή κατασκευών θα παρέχονται ασφαλείς χώροι εργασίας καθ'ολη τη διάρκεια της ανέγερσης. Αυτοί οι χώροι μπορεί να είναι δάπεδα, καταστρώματα ή ξυλότυποι.

Προσωρινά δάπεδα, καταστρώματα ή ξυλότυποι θα τοποθετούνται στο επίπεδο όπου εκτελείται η εργασία. Αν δεν είναι εφικτό ένα προσωρινό δάπεδο θα τοποθετηθεί σε επίπεδο όσο το δυνατό πλησιέστερο στο επίπεδο εργασίας.

Κατά την ανέγερση κτιρίων ή κατασκευών οι εργαζόμενοι θα προστατεύονται από τραυματισμό λόγω πτώσης από μη προφυλαγμένα ανοίγματα των κατασκευών σε κάθε επίπεδο 3,00μ. ή περισσότερο πάνω από το έδαφος. Η προστασία αυτή παρέχεται με κιγκλιδώματα, ζώνες ασφαλείας ή άλλα μέσα.

Κάθε άνοιγμα δαπέδου ή οροφής που αποτελεί κίνδυνο για τους εργαζομένους θα καλύπτεται ή θα έχει προστατευτικά κιγκλιδώματα.

Όπου υπάρχει κίνδυνος πτώσης υλικών σε χώρους εργασίας, θα παρεμποδίζεται η είσοδος σε αυτούς τους χώρους και θα υπάρχουν προειδοποιητικές πινακίδες. Οι εργαζόμενοι που εισέρχονται σε χώρους όπου γίνονται εργασίες κατασκευής, επισκευής, κατεδάφισης, ή εκσκαφές, θα φέρουν προστατευτικά κράνη και δεν θα βγάζουν ενόσω βρίσκονται σε χώρους όπου υπάρχει κίνδυνος από πτώση αντικειμένων.

12. ΕΚΣΚΑΦΕΣ

Όλες οι εργασίες εκσκαφής θα πραγματοποιούνται σύμφωνα με τις προδιαγραφές και τις απαιτήσεις των κανονισμών.

Πριν την έναρξη των εκσκαφών σε κάθε περιοχή όπου υπάρχουν υπόγειες εγκαταστάσεις κοινωφελών δικτύων, συμπεριλαμβανομένων πετρελαίου, αερίου, ατμού νερού, αποχέτευσης και γραμμής ηλεκτρικού ρεύματος, θα διαπιστώνεται με ακρίβεια θέση αυτή των δικτύων. Εργασίες εκσκαφής ή διάτρησης κοντά σε τέτοιες εγκαταστάσεις θα γίνονται τηρουμένων των σχετικών διαδικασιών και ενεργειών με τους Ο.Κ.Ω.

Δένδρα που βρίσκονται μέσα ή κοντά στην περιοχή εκσκαφής θα απομακρύνονται πριν την έναρξη των εργασιών.

Όταν εκτελούνται εργασίες μέσα σε εκσκαφές, τα πρηνή θα κλιμακώνονται ή διαφορετικά θα σταθεροποιούνται ώστε να αποφεύγεται η ολίσθηση υλικών ή η πτώση βράχων.

Θα παρέχονται μέσα προστασίας από επικίνδυνη διάβρωση των πρηνών λόγω επιφανειακού νερού.

Στις τάφρους και άλλες εκσκαφές το ύψος οποιοδήποτε ασταθούς μετώπου δεν θα υπερβαίνει το μέγιστο ασφαλές ύψος για τα μέσα εκσκαφής που χρησιμοποιούνται.

Η κλιμάκωση θα γίνεται από πάνω προς τα κάτω και οι χώροι όπου θα τοποθετούνται τα υλικά θα είναι ελεύθεροι από εργαζομένους και εξοπλισμό.

Θα λαμβάνονται προφυλάξεις ώστε να εξασφαλίζεται ότι η ατμόσφαιρα στις εκσκαφές όπου εργάζονται άτομα είναι ελεύθερη από επικίνδυνες ποσότητες σκόνης, υδρατμών και αερίων και ότι περιέχει επαρκή ποσότητα οξυγόνου, ώστε να αποφεύγεται ο οποιοσδήποτε κίνδυνος για τους εργαζόμενους.

Όλοι οι εργαζόμενοι που εισέρχονται σε χώρο όπου εκτελούνται εκσκαφές, θα φέρουν προστατευτικό εξοπλισμό, κατάλληλο για την έκθεση τους στο χώρο αυτό.

Οι χειριστές θα χρησιμοποιούν μηχανήματα ή οχήματα τύπου στον οποίο έχουν εκπαιδευτεί, θα φροντίζουν ώστε τα μηχανήματα και τα οχήματα που θα χρησιμοποιηθούν να έχουν επιθεωρηθεί και να είναι σωστά συντηρημένα. Θα δίνουν τη δέουσα προσοχή σε εμπόδια στο δρόμο τους, όπως καλώδια κλπ. και θα αναφέρουν αμέσως στον υπεύθυνο οποιοδήποτε ελάττωμα του μηχανήματος ή του οχήματος τους. Θα φροντίζουν ώστε τα φρένα και οι κλειδαριές ασφαλείας να είναι ασφαλισμένα πριν εγκαταλείψουν το όχημα οποιαδήποτε στιγμή της ημέρας.

13. ΟΠΛΙΣΜΕΝΟ ΣΚΥΡΟΔΕΜΑ

Τα σχέδια και οι προδιαγραφές των ξυλοτύπων για κάθε εργασία και όλα τα αντικείμενα των σκυροδετήσεων θα ετοιμάζονται και ελέγχονται πριν την έναρξη της σκυροδέτησης.

Οι ξυλότυποι θα κατασκευάζονται κατά τέτοιο τρόπο, ώστε να είναι εγγυημένη η αντοχή τους στην φόρτιση του νωπού σκυροδέματος.

Θα εγκαθίστανται σκάλες, σκαλωσιές, προσωρινά πεζοδρόμια κλπ. ώστε να επιτρέπεται στους χειριστές να πλησιάζουν ασφαλώς όλα τα τμήματα της σκυροδέτησης.

Την ώρα της σκυροδέτησης όλοι οι εργαζόμενοι που πρέπει να βρίσκονται κάτω από τους ξυλοτύπους θα βρίσκονται σε θέσεις όπου δεν έχει τοποθετηθεί σκυρόδεμα.

Δεν θα εφαρμόζονται φορτία σε σκυρόδεμα που δεν έχει σκληρυνθεί, εκτός αν επιτρέπεται από τις προδιαγραφές των ξυλοτύπων.

Σε περίπτωση σκυροδέτησης δαπέδων, όλα τα ανοίγματα θα έχουν προστατευτικά κιγκλιδώματα.

Όπου παρατηρείται αδυναμία, καθίζηση ή παραμόρφωση των ξυλοτύπων, θα σταματήσει αμέσως η φόρτωση και δεν θα ξαναρχίσει μέχρις ότου επισκευασθεί ή ενισχυθεί ο ξυλότυπος.

Οι άκρες του οπλισμού που προεξέχουν και αποτελούν κίνδυνο για τους εργαζομένους θα φυλάσσονται κατάλληλα.

Οι εργαζόμενοι που απασχολούνται με τις εργασίες αποσυναρμολόγησης θα φέρουν τον απαραίτητο προστατευτικό εξοπλισμό (κράνος, ζώνη ασφαλείας, κατάλληλα παπούτσια κλπ.)

14. ΕΡΓΑΣΙΕΣ ΔΟΜΙΚΟΥ ΧΑΛΥΒΑ

Τα σχέδια και οι προδιαγραφές για εργασίες δομικού χάλυβα, για κάθε εργασία και κάθε αντικείμενο δομικού χάλυβα, θα ετοιμάζονται και θα ελέγχονται από τον μηχανικό ασφαλείας.

Όλες οι εργασίες θα εκτελούνται σύμφωνα με τα σχέδια, τις προδιαγραφές, τους κανονισμούς ασφαλείας και από ειδικευμένο προσωπικό.

15. ΕΠΙΧΡΙΣΜΑΤΑ ΚΑΙ ΕΠΙΚΑΛΥΨΕΙΣ

Όπου υλικά συγκόλλησης, επικάλυψης, επιχρίσματα, διαλυτικά και παρόμοιες ουσίες περιέχουν εύφλεκτα συστατικά ή συστατικά τα οποία πιθανώς να αποτελούν κίνδυνο για την υγεία των εργαζομένων, θα εξασφαλίζεται ασφαλής τρόπος χειρισμού και χρήσης των υλικών αυτών, καθώς και πληροφόρηση προς όλους τους εργαζομένους σχετικά με τη βλαβερή φύση των υλικών.

Οι εργαζόμενοι θα φέρουν κατάλληλο προστατευτικό εξοπλισμό για μάτια και δέρμα.

βλαβερά ή εύφλεκτα προωθητικά δεν θα χρησιμοποιούνται για επικάλυψη με ψεκασμό.

16. ΗΛΕΚΤΡΟΛΟΓΙΚΕΣ ΕΓΚΑΤΑΣΤΑΣΕΙΣ

Μόνο ειδικευμένοι εργαζόμενοι θα ασχολούνται σε ηλεκτρικές εγκαταστάσεις και εξοπλισμό.

Οι επιδιορθώσεις γεννητριών ρεύματος και κάθε μηχανισμού με ηλεκτρικά προβλήματα θα γίνονται μόνο από υπεύθυνους ηλεκτρολόγους του έργου.

Τα φορητά εργαλεία θα φορτίζονται με ηλεκτρική ενέργεια 48 Volts

17. ΣΥΓΚΟΛΛΗΣΕΙΣ

Οι εγκαταστάσεις και λειτουργίες ηλεκτροσυγκολλήσεων, συγκολλήσεων αερίου και κοπτικών εργαλείων θα είναι σύμφωνα με :

- τις συστάσεις του κατασκευαστή
- τις προδιαγραφές του έργου
- τις σχετικές διατάξεις

Δεν θα εκτελούνται ηλεκτροσυγκολλήσεις εκτός εάν όλοι οι εκτεθειμένοι σε ακτινοβολία εργαζόμενοι φέρουν κατάλληλο εξοπλισμό προστασίας ματιών ή αν προστατεύονται από χωρίσματα ή προπετάσματα. Αυτά θα είναι κατασκευασμένα ή θα έχουν επικάλυψη πυροπροστασίας.

Οι εργαζόμενοι θα φέρουν προστασία για τα μάτια κατά τον καθαρισμό των συγκολλήσεων.

Οι χώροι εκτέλεσης συγκολλήσεων θα είναι καθαροί από υπολείμματα ηλεκτροδίων, μεταλλικά υπολείμματα και άλλους κινδύνους ολίσθησης. Τα καλώδια και λάστιχα συγκόλλησης θα τακτοποιούνται ώστε να αποφεύγεται ο κίνδυνος πτώσης ή ολίσθησης.

Όλοι οι εργαζόμενοι που ασχολούνται με εργασίες συγκόλλησης θα φέρουν :

- Φλογοεπιβρανδυστικά ρούχα εργασίας. Ρούχα εργασίας με πολυεστερικές ή ακρυλικές ή μίγμα αυτών, ίνες με βαμβάκι ή μαλλί δεν πρέπει να χρησιμοποιούνται.
- Δερμάτινα γάντια για την προστασία των χεριών.
- Δερμάτινη ποδιά ή άλλο κατάλληλο υλικό για βαριές εργασίες και δερμάτινες περικνημίδες.
- Προστασία των ματιών και του προσώπου από επικίνδυνη ακτινοβολία ή μεταλλικά αντικείμενα.
- Προστατευτικά υποδήματα από δέμα ή άλλο παρεμφερές υλικό.

18. ΕΚΡΗΚΤΙΚΑ

- Δεν θα επιτρέπεται η εκτέλεση ανατινάξεων, συμπεριλαμβανομένων της προετοιμασίας και της εκτέλεσης αυτών, παρά μόνο από κάτοχο επισήμου πιστοποιητικό γομωτή - πυροδότη.
- Δεν θα επιτρέπεται η εκτέλεση ανατίναξης η οποία θα επηρέαζε την ασφάλεια των εργαζομένων, παρά μόνο με εξουσιοδότηση και άδεια του υπεύθυνου για την περιοχή γομωτή - πυροδότη.
- Ο γομωτής πυροδότης μπορεί να υποστηρίζεται από εργαζόμενους που δεν είναι κάτοχοι άδειας για την προετοιμασία και την εκτέλεση των ανατινάξεων. Ο γομωτής πυροδότης θα έχει την πλήρη ευθύνη για τους βοηθούς του και θα έχει συνεχή οπτική επίβλεψη αυτών.
- Κατά την μεταφορά των εκρηκτικών δεν θα μεταφέρεται κανένα υλικό στο ίδιο μεταφορικό μέσο, το οποίο θα μπορούσε να προκαλέσει ή να μεταδώσει φωτιά ή έκρηξη. Τα υλικά δεν θα μεταφέρονται σε μέσο που μεταφέρει εργαζόμενους άλλους από την πιστοποιημένο γομωτή - πυροδότη και το σύννητες συνεργείο ανατινάξεων. Τα εκρηκτικά θα μεταφέρονται σε όχημα το οποίο είναι σε καλή κατάσταση λειτουργίας και οι συσκευές των εκρηκτικών προστατεύονται από οποιαδήποτε επαφή με μεταλλικές επιφάνειες.
- Οι εργαζόμενοι που απασχολούνται με την φορτοεκφόρτωση ή την μεταφορά των εκρηκτικών θα έχουν εκπαιδευθεί και θα τηρούν κάθε προφύλαξη για την αποτροπή ατυχημάτων από φωτιά ή έκρηξη. Εκρηκτικά ή περόνες ασφαλείας θα εγκαταλείπονται ή θα εναποτίθενται κατά τρόπο ασφαλή και θα φυλάσσονται από ειδικά εξουσιοδοτημένο άτομο.
- Δεν θα επιτρέπεται σε κανένα εργαζόμενο η ανάφλεξη υλικού, συμπεριλαμβανομένων των προϊόντων καπνού, κοντά σε εκρηκτικά ή μέσα στην περιοχή ανατίναξης.
- Οι πυροδοτητές θα διατηρούνται σε καλή κατάσταση. Θα δοκιμάζονται τακτικά, χρησιμοποιώντας μεθόδους που προδιαγράφονται από τον κατασκευαστή και πριν οποιασδήποτε ανατίναξη η οποία μπορεί να απαιτήσει τη μέγιστη απόδοση της μηχανής θα αναγράφεται καθαρά στη μηχανή και δεν θα υπερβίνεται.
- Ο γομωτής - πυροδότης θα παίρνει όλες τις απαραίτητες προφυλάξεις για την προστασία ατόμων ή περιουσίας ώστε να ελαχιστοποιηθεί ο κίνδυνος από εκτινασσόμενα υλικά που προκύπτουν από την ανατίναξη, με τη χρήση επιχώσεων άμμου ή άλλου αποδοτικού μέσου.
- Ο γομωτής- πυροδότης θα εξασφαλίζει ώστε η περιοχή κινδύνου να είναι ελεύθερη από εργαζόμενους και κατά την διάρκεια της ανατίναξης και θα αναθέτει σε εργαζόμενους να παρεμποδίζουν την είσοδο στην περιοχή κινδύνου γύρω από τον χώρο ανατίναξης και θα καθοδηγεί σχετικά με τις ευθύνες και αρμοδιότητες τους. Θα φροντίζει ώστε να δίνεται επαρκής προειδοποίηση πριν την ανατίναξη και θα εξασφαλίζει ώστε όλα τα άτομα να βρίσκονται σε απόσταση ασφαλείας πριν την ανατίναξη.

19. ΕΛΕΓΧΟΣ ΚΥΚΛΟΦΟΡΙΑΣ

- Θα υπάρχει έλεγχος της κυκλοφορίας όπου η ακανόνιστη κίνηση οχημάτων αποτελεί κίνδυνο για τους εργαζόμενους. Αυτό συμπεριλαμβάνει οχήματα τροχαίας, σηματοδότες, πινακίδες, κώνους, φράγματα, παρακάμψεις, ρυθμίσεις κυκλοφορίας ή άλλες τεχνικές ή όργανα σύμφωνα με τις περιστάσεις.
- Φράγματα κώνοι, ή άλλα εξαρτήματα θα τοποθετούνται σε κανονικά διαστήματα στην άμεση περιοχή των εργασιών και σε θέση τέτοια ώστε να δίνουν επαρκή προειδοποίηση στους οδηγούς

για να αποφεύγεται η ανάγκη αποτόμου φρεναρίσματος. Εργασίες ή εξοπλισμός που βρίσκονται στο δρόμο θα προστατεύονται με κατάλληλες πινακίδες, φώτα, φράγματα, ρυθμίσεις κυκλοφορίας ή άλλους τρόπους. Τα όργανα ελέγχου θα τίθενται σε λειτουργία πριν την έναρξη των εργασιών και θα απομακρύνονται όταν δεν υπάρχει ανάγκη προστασίας.

- Οι εργαζόμενοι, ως ρυθμιστές κυκλοφορίας θα ασχολούνται στις ακόλουθες περιπτώσεις:
- Όταν απαιτείται να περάσουν αυτοκίνητα σε περιοχές όπου υπάρχουν οχήματα εργασίας ή εξοπλισμός που ίσως φράζουν μερικώς ή ολικώς τον δρόμο.
- Όταν υπάρχει ανάγκη μονοδρόμησης στην περιοχή κατασκευής, όπου οι όγκοι κυκλοφορίας είναι μεγάλοι, οι ταχύτητες προσέγγισης είναι μεγάλες και δεν χρησιμοποιείται σύστημα σηματοδότησης.
- Όταν δεν μπορεί να γίνει συντονισμός της κυκλοφορίας με το υπάρχον σύστημα κυκλοφορίας, όταν δεν επαρκεί το υπάρχον σύστημα σηματοδότησης για την ρύθμιση της κυκλοφορίας ή όταν υλικά που απαιτούνται για την κατασκευή του έργου ή κατασκευές προεξέχουν και παρεμποδίζουν την κυκλοφορία.
- Όταν εργαζόμενοι ή εξοπλισμός απασχολούνται στο ρεύμα κυκλοφορίας σε οποιαδήποτε θέση όπου επερχόμενα οχήματα δεν έχουν επαρκή προειδοποίηση.
- Σε περιοχές μεγάλων ταχυτήτων και όγκου κυκλοφορίας, όπου απαιτείται προσωρινή προστασία ενόσω όργανα ρύθμισης κυκλοφορίας ανεγείρονται ή αφαιρούνται.
- Για προστασία έκτακτης ανάγκης, όπου άλλα όργανα ρύθμισης κυκλοφορίας δεν είναι άμεσα διαθέσιμα.
- Σε κάθε περίπτωση όπου δεν παρέχεται επαρκής προστασία σε εργαζόμενους, εξοπλισμό και κυκλοφορία μέσω άλλων τρόπων ρύθμισης κυκλοφορίας.

Κάθε ρυθμιστής κυκλοφορίας θα είναι εφοδιασμένος και θα χρησιμοποιεί:

- Κατάλληλη ένδυση με φωσφορίζουσα ταινία.
- Κράνος με φωσφορίζουσα ταινία.
- Τρόπο επικοινωνίας με άλλους ρυθμιστές κυκλοφορίας της ομάδας όπου δεν είναι ορατοί μεταξύ τους.
- Φακό κατά την διάρκεια της νύχτας.

20. ΦΥΛΑΞΗ ΤΟΥ ΕΡΓΟΤΑΞΙΟΥ

Ο υπεύθυνος εργοδηγός θα περιφράζει τον χώρο εργασιών μετά το τέλος της εργασίας με ανακλαστικό κόκκινο πλέγμα και θα τοποθετούνται οι κατάλληλες σημάνσεις για την κυκλοφορία στην περιοχή, αν απαιτείται. Θα εξασφαλίζεται ο περιορισμός των μηχανημάτων και του εξοπλισμού και γενικότερα των υλικών του έργου σε ασφαλείς χώρους.

ΓΕΝΙΚΟΙ ΚΑΝΟΝΕΣ ΑΣΦΑΛΕΙΑΣ ΕΡΓΟΤΑΞΙΟΥ

Οι κανόνες ασφάλειας που περιγράφονται παρακάτω είναι γενικοί και ισχύουν ανεξαρτήτως φάσεως. Σε περίπτωση αντίθεσης με τις Οδηγίες Ασφαλούς Εργασίας που αναπτύχθηκαν παραπάνω ισχύουν οι οδηγίες.

- Κάθε άτομο στο εργοτάξιο πρέπει να τηρεί τους κανόνες ασφαλείας και υγείας στο έργο που το αφορούν.
- Δεν θα ανατίθεται μία δουλειά σε κανένα άτομο αν δεν είναι σωματικά και πνευματικά κατάλληλο γι' αυτήν.
- Όλα τα άτομα στο εργοτάξιο πρέπει να φορούν κατάλληλο προστατευτικό κράνος. Εξαιρούνται οι χώροι των γραφείων, υγιεινής και ανάπαυσης.
- Όλα τα άτομα στο εργοτάξιο πρέπει να φορούν κατάλληλα υποδήματα. Η ελάχιστη απαίτηση

ασφάλειας για τα υποδήματα είναι να έχουν προστατευτική μεταλλική επένδυση για τα δάχτυλα και στη σόλα.

- Η ασφαλής προσέγγιση και έξοδος πρέπει να εξασφαλίζεται σε όλες τις θέσεις εργασίες και χώρους.
- Όλα τα άτομα πρέπει να συμμορφώνονται με τις οδηγίες της σήμανσης ασφάλειας του εργοταξίου.
- Φωτιές με σκοπό την θέρμανση δεν επιτρέπονται στο εργοτάξιο.
- Απαγορεύεται η χρήση αλκοόλ στους χώρους του εργοταξίου.
- Κανένα άτομο δεν θα ξεκινά την εργασία του εάν δεν είναι κατάλληλα ντυμένο. Οι εργαζόμενοι δεν επιτρέπεται να φορούν φαρδιά ξεκούμπωτα ρούχα, σορτς και να είναι γυμνοί από τη μέση και πάνω.
- Κανένα άτομο δεν επιτρέπεται να επαναπροσδιορίσει, απομακρύνει, τροποποιήσει, χαλάσει, καταστρέψει οποιοδήποτε σήμανση ή εξοπλισμό ασφάλειας.
- Όλοι οι εργαζόμενοι είναι υποχρεωμένοι να αναφέρουν οποιαδήποτε ανασφαλή κατάσταση εργασίας και να απευθυνθούν για βοήθεια αν δεν μπορούν να την ελέγξουν μόνοι τους.
- Το εργοτάξιο πρέπει να διατηρείται καθαρό.
- Μόνο εξουσιοδοτημένα άτομα να χειρίζονται τον εξοπλισμό του εργοταξίου.
- Όλοι οι επισκέπτες στο εργοτάξιο πρέπει να συνοδεύονται από άτομο που γνωρίζει τους χώρους του εργοταξίου και να συμμορφώνονται με τις οδηγίες του.

ΟΡΓΑΝΩΣΗ ΑΣΦΑΛΕΙΑΣ - ΑΡΜΟΔΙΟΤΗΤΕΣ

Για την υλοποίηση της πολιτικής ασφάλειας του Αναδόχου και τη λήψη των απαιτούμενων μέτρων ασφάλειας προτείνεται η κατανομή αρμοδιοτήτων σε όλη την ιεραρχία εκτέλεσης του έργου, όπως καθορίζεται στο Πρόγραμμα Ποιότητας Έργου (ΠΠΕ).

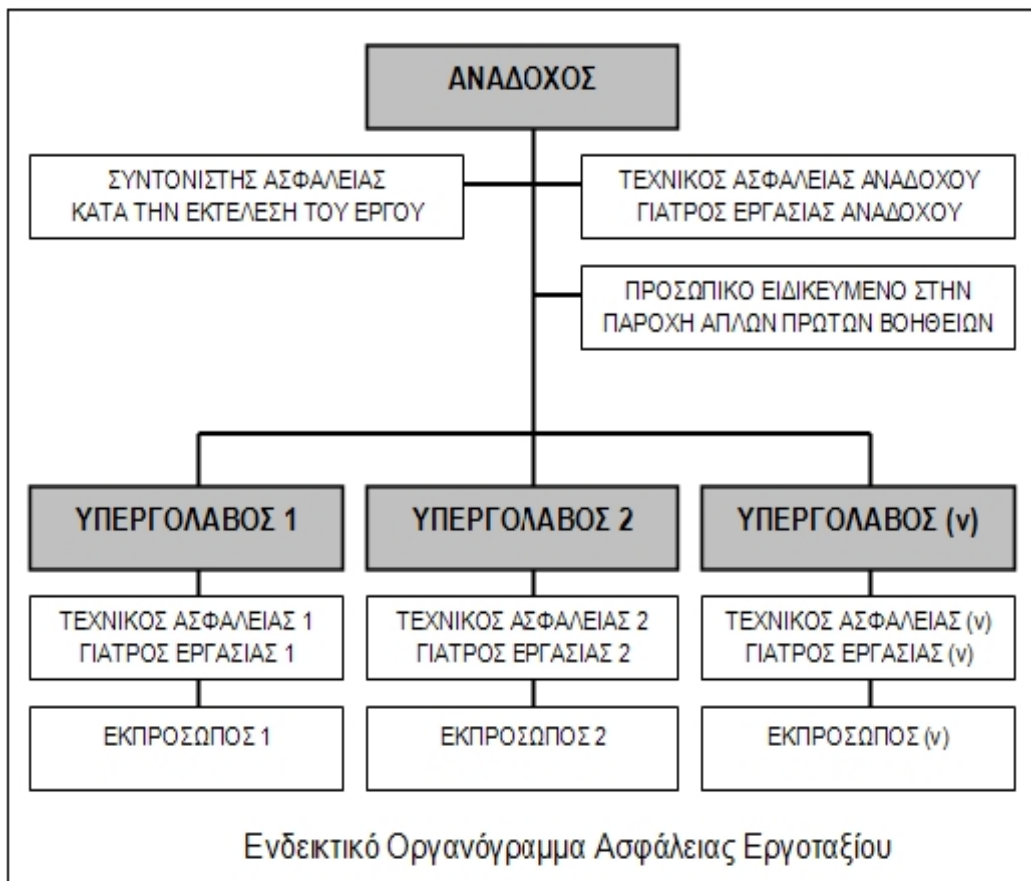

ΕΡΓΟΤΑΞΙΑΡΧΗΣ

Αναγγελία του έργου στις αρμόδιες αρχές
Μέριμνα για εκπόνηση ΣΑΥ, ΦΑΥ και τήρησή τους στο εργοτάξο
Μέριμνα για τήρηση Ημερολογίου Μέτρων Ασφάλειας
Μέριμνα για τήρηση βιβλίου και καταλόγου ατυχημάτων
Τήρηση των οδηγιών του επιβλέποντα και των αρμόδιων αρχών
Τήρηση υποδείξεων του Συντονιστή Ασφάλειας
Αναγγελία εργατικών ατυχημάτων

ΤΕΧΝΙΚΟΣ ΑΣΦΑΛΕΙΑΣ

Εκπόνηση εκτίμησης επαγγελματικού κινδύνου
Παροχή υποδείξεων και συμβουλών στον εργοδότη μέσω του Βιβλίου Υποδείξεων
Εκπαίδευση προσωπικού
Έλεγχος των θέσεων εργασίας
Επίβλεψη της ορθής χρήσης των ΜΑΠ
Διερεύνηση αιτιών εργατικών ατυχημάτων

ΓΙΑΤΡΟΣ ΕΡΓΑΣΙΑΣ

Υλοποίηση ιατρικών εξετάσεων
Οργάνωση πρώτων βοηθειών
Παροχή υποδείξεων και συμβουλών στον εργοδότη μέσω του Βιβλίου Υποδείξεων
Εκπαίδευση προσωπικού
Έλεγχος των χώρων εργασίας

ΣΥΝΤΟΝΙΣΤΗΣ ΑΣΦΑΛΕΙΑΣ

Οργάνωση, συντονισμός και αμοιβαία ενημέρωση υπεργολάβων για την εφαρμογή των γενικών αρχών πρόληψης και την ορθή εφαρμογή των εργασιακών διαδικασιών
Συντονισμός υπεργολάβων για την αναπροσαρμογή του ΣΑΥ στα δεδομένα της κατασκευής
Αναπροσαρμογή του ΦΑΥ

ΜΗΧΑΝΙΚΟΙ ΕΡΓΟΥ

Εφαρμογή του ΣΑΥ για την εκτέλεση εργασιών στο τμήμα του έργου που έχουν αναλάβει
Έλεγχος τήρησης των μέτρων ασφαλείας και καταγραφή ελέγχων στο Ημερολόγιο Μέτρων Ασφάλειας

ΕΡΓΟΔΗΓΟΙ

Εφαρμογή του ΣΑΥ για την εκτέλεση εργασιών στο τμήμα του έργου που έχουν αναλάβει
Οργάνωση της εργασίας σύμφωνα με τα απαιτούμενα μέτρα ασφαλείας
Έλεγχος εφαρμογής των μέτρων ασφαλείας
Έλεγχος χρήσης των ΜΑΠ από τους εργαζόμενους που επιβλέπουν
Τήρηση των υποδείξεων του Συντονιστή Ασφάλειας

ΥΠΕΡΓΟΛΑΒΟΙ

Εφαρμογή του ΣΑΥ για την εκτέλεση εργασιών στο τμήμα του έργου που έχουν αναλάβει
Εκπαίδευση προσωπικού τους για θέματα ασφαλείας
Χορήγηση ΜΑΠ στο προσωπικό τους
Χρήση υπηρεσιών τεχνικού ασφαλείας (και γιατρού εργασίας εφόσον απαιτείται)
Γραπτή εκτίμηση επαγγελματικού κινδύνου
Τήρηση βιβλίου υποδείξεων, βιβλίου και καταλόγου ατυχημάτων
Αναγγελία εργατικών ατυχημάτων

ΠΡΟΣΩΠΙΚΟ

Εφαρμογή των κανόνων ασφαλείας και υγείας
Ασφαλής χρήση εξοπλισμού και υλικών
Χρήση ΜΑΠ
Αποφυγή κατάρνησης ή μετατροπής των διατάξεων και μηχανισμών ασφαλείας και των μέτρων προστασίας
Αναφορά επικίνδυνων καταστάσεων
Συμμετοχή σε εκπαιδεύσεις ασφαλείας

*Αρμοδιότητες
και
Υποχρεώσεις
για την
Ασφάλεια
στο
Εργοτάξιο*

Σύμφωνα με τις προβλέψεις της Ελληνικής Νομοθεσίας για την ασφάλεια κάθε εμπλεκόμενος στην εκτέλεση του έργου έχει συγκεκριμένες αρμοδιότητες, αναλόγως των γενικότερων καθηκόντων του. Συγκεκριμένα:

Ο εργοταξίαρχης, ως νόμιμος εκπρόσωπος του Αναδόχου, είναι υπεύθυνος για την τήρηση των μέτρων ασφαλείας που αφορούν ολόκληρο το έργο. Συγκεκριμένα έχει τις παρακάτω υποχρεώσεις:

- Να διαβιβάσει στην αρμόδια επιθεώρηση εργασίας πριν από την έναρξη των εργασιών την εκ των προτέρων γνωστοποίηση του έργου.
- Να μεριμνήσει για την εκπόνηση Σχεδίου Ασφάλειας και Υγείας και για την κατάρτιση Φακέλου Ασφάλειας και Υγείας, τα οποία πρέπει να τηρούνται στο εργοτάξιο.
- Να τηρεί Ημερολόγιο Μέτρων Ασφαλείας.
- Να τηρεί, σύμφωνα με τους κανόνες της επιστήμης και της τέχνης, τις οδηγίες του επιβλέποντος μηχανικού.
- Να λαμβάνει υπόψη τις υποδείξεις των συντονιστών για θέματα ασφαλείας και υγείας και να μεριμνά για την τήρηση του ΣΑΥ.

Ο εργοταξίαρχης, ως νόμιμος εκπρόσωπος του Αναδόχου, έχει τις παρακάτω υποχρεώσεις όσον αφορά στο προσωπικό της εταιρείας του:

- Να εξασφαλίζει την ασφάλεια και την υγεία των εργαζομένων ως προς όλες τις πτυχές της εργασίας, και να λαμβάνει μέτρα που να εξασφαλίζουν την υγεία και ασφάλεια των τρίτων.
- Να έχει στη διάθεσή του γραπτή εκτίμηση των υφισταμένων κατά την εργασία κινδύνων για την ασφάλεια και την υγεία. Η εκτίμηση αυτή πραγματοποιείται από τους τεχνικό ασφαλείας, ιατρό εργασίας.
- Να χρησιμοποιεί τις υπηρεσίες τεχνικού ασφαλείας (και ιατρού εργασίας για επιχειρήσεις που απασχολούν περισσότερους από 50 εργαζομένους). Οι υποχρεώσεις του τεχνικού ασφαλείας ή/και του ιατρού εργασίας δεν θίγουν την αρχή της ευθύνης του εργοδότη.
- Να εξασφαλίζει σε κάθε εργαζόμενο κατάλληλη και επαρκή εκπαίδευση στον τομέα της ασφαλείας και της υγείας.
- Να μεριμνεί για τη χορήγηση στο προσωπικό του, όλων των αναγκαίων Μέσων Ατομικής Προστασίας για τη δουλειά που εκτελεί.
- Να εξασφαλίζει ότι οι εργαζόμενοι σε εξωτερικές επιχειρήσεις που εκτελούν εργασίες στην επιχείρησή του έχουν λάβει τις κατάλληλες οδηγίες για την ασφάλεια και την υγεία.
- Να αναγγέλλει όλα τα εργατικά ατυχήματα στις αρμόδιες επιθεωρήσεις εργασίας και στις αρμόδιες υπηρεσίες του ασφαλιστικού οργανισμού στον οποίο υπάγεται ο τραυματίας εντός 24 ωρών. Εφόσον πρόκειται περί σοβαρού τραυματισμού ή θανάτου, πρέπει να τηρούνται αμετάβλητα όλα τα στοιχεία που δύνανται να χρησιμεύσουν για εξακρίβωση των αιτίων του ατυχήματος. Να τηρεί ειδικό βιβλίο ατυχημάτων και κατάλογο των εργατικών ατυχημάτων που είχαν ως συνέπεια για τον εργαζόμενο ανικανότητα εργασίας μεγαλύτερη των τριών εργάσιμων ημερών.

Ο εργοταξίαρχης, ως εργαζόμενος, έχει τις υποχρεώσεις που προβλέπονται από τη νομοθεσία για τον εργαζόμενο.

Κάθε αρμόδιος μηχανικός του Αναδόχου, έχει τις παρακάτω υποχρεώσεις:

- Να δίνει οδηγίες κατασκευής, σύμφωνα με τους κανόνες της επιστήμης και της τέχνης, για την εκτέλεση εργασιών στο τμήμα του έργου που έχει αναλάβει.
- Να επιβλέπει την τήρηση των οδηγιών του πριν από την έναρξη των εργασιών και περιοδικά κατά την εκτέλεσή τους (κατ' ελάχιστον κάθε εβδομάδα και ύστερα από θεομηνία).
- Να εφαρμόζει το Σχέδιο Ασφάλειας και Υγείας του έργου, για την εκτέλεση εργασιών στο τμήμα του έργου που έχει αναλάβει.
- Να τηρεί το Ημερολόγιο Μέτρων Ασφαλείας του έργου (υποχρεωτικές αναγραφές που του αντιστοιχούν).

Κάθε αρμόδιος μηχανικός του Αναδόχου, ως εργαζόμενος, έχει τις υποχρεώσεις που προβλέπονται από τη νομοθεσία για τον εργαζόμενο.

Κάθε υπεργολάβος έχει τις παρακάτω υποχρεώσεις:

- Να λαμβάνει και να τηρεί όλα τα μέτρα ασφαλείας που αφορούν στο τμήμα του έργου που έχει αναλάβει.
- Να τηρεί, σύμφωνα με τους κανόνες της επιστήμης και της τέχνης, τις οδηγίες του επιβλέποντος.
- Να εφαρμόζει το Σχέδιο Ασφάλειας και Υγείας του έργου, για την εκτέλεση εργασιών στο τμήμα του έργου που έχει αναλάβει.
- Να λαμβάνει υπόψη τις υποδείξεις των συντονιστών για θέματα ασφαλείας και υγείας.

Ο υπεργολάβος έχει τις παρακάτω υποχρεώσεις, ως εργοδότης, όσον αφορά στο προσωπικό της εταιρίας του:

- Να εξασφαλίζει την ασφάλεια και την υγεία των εργαζομένων ως προς όλες τις πτυχές της εργασίας, και να λαμβάνει μέτρα που να εξασφαλίζουν την υγεία και ασφάλεια των τρίτων.
- Να έχει στη διάθεσή του γραπτή εκτίμηση των υφισταμένων κατά την εργασία κινδύνων για την ασφάλεια και την υγεία. Η εκτίμηση αυτή πραγματοποιείται από τους τεχνικό ασφαλείας, ιατρό εργασίας.
- Να χρησιμοποιεί τις υπηρεσίες τεχνικού ασφαλείας (και ιατρού εργασίας για επιχειρήσεις που απασχολούν περισσότερους από 50 εργαζομένους). Οι υποχρεώσεις του τεχνικού ασφαλείας ή/και του ιατρού εργασίας δεν θίγουν την αρχή της ευθύνης του εργοδότη.
- Να εξασφαλίζει σε κάθε εργαζόμενο κατάλληλη και επαρκή εκπαίδευση στον τομέα της ασφαλείας και της υγείας.
- Να χορηγεί στο προσωπικό του, όλα τα αναγκαία Μέσα Ατομικής Προστασίας για τη δουλειά που εκτελεί.
- Να εξασφαλίζει ότι οι εργαζόμενοι σε εξωτερικές επιχειρήσεις που εκτελούν εργασίες στην επιχείρησή του έχουν λάβει τις κατάλληλες οδηγίες για την ασφάλεια και την υγεία.
- Να αναγγέλλει στις αρμόδιες επιθεωρήσεις εργασίας και στις αρμόδιες υπηρεσίες του ασφαλιστικού οργανισμού στον οποίο υπάγεται ο εργαζόμενος εντός 24 ωρών όλα τα εργατικά ατυχήματα και εφόσον πρόκειται περί σοβαρού τραυματισμού ή θανάτου, να τηρεί αμετάβλητα όλα τα στοιχεία που δύνανται να χρησιμεύσουν για εξακρίβωση των αιτιών του ατυχήματος. Να τηρεί ειδικό βιβλίο ατυχημάτων και κατάλογο των εργατικών ατυχημάτων που είχαν ως συνέπεια για τον εργαζόμενο ανικανότητα εργασίας μεγαλύτερη των τριών εργάσιμων ημερών.

Ο υπεργολάβος, ως εργαζόμενος, έχει τις υποχρεώσεις που προβλέπονται από τη νομοθεσία για τον εργαζόμενο.

Κάθε εργοδηγός, ως εκπρόσωπος του εργοδότη, έχει τις παρακάτω υποχρεώσεις:

- Να καθοδηγεί τους εργαζόμενους του συνεργείου του, για την τήρηση των απαιτούμενων μέτρων ασφαλείας σε κάθε φάση εργασίας.
- Να επιθεωρεί το προσωπικό του συνεργείου του τουλάχιστον μια φορά την ημέρα, προκειμένου να διαπιστώσει την τήρηση των μέτρων ασφαλείας από αυτούς.
- Να εφαρμόζει το Σχέδιο Ασφάλειας και Υγείας του έργου, για την εκτέλεση εργασιών στο τμήμα του έργου που έχει αναλάβει.
- Να λαμβάνει υπόψη τις υποδείξεις των συντονιστών για θέματα ασφαλείας και υγείας.

Κάθε εργοδηγός, ως εργαζόμενος, έχει τις υποχρεώσεις που προβλέπονται από τη νομοθεσία για τον εργαζόμενο.

Κάθε εργαζόμενος έχει τις παρακάτω υποχρεώσεις:

- Να εφαρμόζει τους κανόνες υγιεινής και ασφαλείας και να φροντίζει ανάλογα με τις δυνατότητές του, για την ασφάλεια και την υγεία του καθώς και των άλλων ατόμων που επηρεάζονται από τις πράξεις ή παραλείψεις του κατά την εργασία, σύμφωνα με την εκπαίδευσή του και τις κατάλληλες οδηγίες του εργοδότη του.
- Για την πραγματοποίηση αυτών των στόχων, οφείλει ειδικότερα, σύμφωνα με την εκπαίδευσή

του και τις κατάλληλες οδηγίες του εργοδότη του:

- α) Να χρησιμοποιεί σωστά τις μηχανές, τις συσκευές, τα εργαλεία, τις επικίνδυνες ουσίες, τα μεταφορικά και άλλα μέσα.
 - β) Να χρησιμοποιεί σωστά τον ατομικό προστατευτικό εξοπλισμό που τίθεται στη διάθεσή του και μετά τη χρήση να τον τακτοποιεί στη θέση του.
 - γ) Να μη θέτει εκτός λειτουργίας, αλλάζει ή μετατοπίζει αυθαίρετα τους μηχανισμούς ασφάλειας των μηχανών, εργαλείων, συσκευών, εγκαταστάσεων και κτιρίων και να χρησιμοποιεί σωστά αυτούς τους μηχανισμούς ασφαλείας.
- δ) Να αναφέρει αμέσως στον εργοδότη (ή/και σε όσους ασκούν αρμοδιότητες τεχνικού ασφάλειας και ιατρού εργασίας), όλες τις καταστάσεις που μπορεί να θεωρηθεί εύλογα ότι παρουσιάζουν άμεσο και σοβαρό κίνδυνο για την ασφάλεια και την υγεία, καθώς και κάθε έλλειψη που διαπιστώνεται στα συστήματα προστασίας.
- ε) Να συντρέχει τον εργοδότη (και όσους ασκούν αρμοδιότητες τεχνικού ασφάλειας και ιατρού εργασίας), όσον καιρό χρειαστεί, ώστε να καταστεί δυνατή η εκπλήρωση όλων των καθηκόντων ή απαιτήσεων για την προστασία της ασφάλειας και της υγείας των εργαζομένων κατά την εργασία.
 - στ) Να συντρέχει τον εργοδότη (και όσους ασκούν αρμοδιότητες τεχνικού ασφάλειας και ιατρού εργασίας), όσον καιρό χρειαστεί, ώστε ο εργοδότης να μπορεί να εγγυηθεί ότι το περιβάλλον και οι συνθήκες εργασίας είναι ασφαλείς και χωρίς κινδύνους για την ασφάλεια και την υγεία εντός του πεδίου δραστηριότητάς του.
- Να παρακολουθεί τα σχετικά σεμινάρια ή άλλα επιμορφωτικά προγράμματα σε θέματα υγιεινής και ασφάλειας της εργασίας. Προκειμένου να μπορέσει να εκπληρώσει την παραπάνω υποχρέωση, έχει δικαίωμα να λάβει επαρκή απαλλαγή από την εργασία χωρίς απώλεια αποδοχών, καθώς και να του παρασχεθούν τα αναγκαία μέσα.
 - Να φορά κράνος προστασίας της κεφαλής και υποδήματα ασφαλείας, τα οποία χορηγούνται από τον εργοδότη του.

Ο Τεχνικός Ασφάλειας κάθε επιχείρησης έχει τις παρακάτω υποχρεώσεις:

- Να παρέχει στον εργοδότη υποδείξεις και συμβουλές, γραπτά ή προφορικά, σε θέματα σχετικά με την υγιεινή και ασφάλεια της εργασίας και την πρόληψη των εργατικών ατυχημάτων. Τις γραπτές υποδείξεις ο τεχνικός ασφάλειας καταχωρεί σε ειδικό βιβλίο της επιχείρησης (ΒΥΤΑ).
- Να συμβουλεύει σε θέματα σχεδιασμού, προγραμματισμού, κατασκευής και συντήρησης των εγκαταστάσεων, εισαγωγής νέων παραγωγικών διαδικασιών, προμήθειας μέσων και εξοπλισμού, επιλογής και ελέγχου της αποτελεσματικότητας των ατομικών μέσων προστασίας, καθώς και διαμόρφωσης και διευθέτησης των θέσεων και του περιβάλλοντος εργασίας και γενικά οργάνωσης της παραγωγικής διαδικασίας
- Να ελέγχει την ασφάλεια των εγκαταστάσεων και των τεχνικών μέσων, πριν από τη λειτουργία τους, καθώς και των παραγωγικών διαδικασιών και μεθόδων εργασίας πριν από την εφαρμογή τους και επιβλέπει την εφαρμογή των μέτρων υγιεινής και ασφάλειας της εργασίας και πρόληψης των ατυχημάτων, ενημερώνοντας σχετικά τους αρμόδιους προϊστάμενους των τμημάτων ή τη διεύθυνση της επιχείρησης.
- Να επιθεωρεί τακτικά τις θέσεις εργασίας από πλευράς υγιεινής και ασφάλειας της εργασίας, να αναφέρει στον εργοδότη οποιαδήποτε παράλειψη των μέτρων υγιεινής και ασφάλειας, να προτείνει μέτρα αντιμετώπισής της και να επιβλέπει την εφαρμογή τους.
- Να επιβλέπει την ορθή χρήση των ατομικών μέσων προστασίας,
- Να ερευνά τα αίτια των εργατικών ατυχημάτων, να αναλύει και αξιολογεί τα αποτελέσματα των ερευνών του και να προτείνει μέτρα για την αποτροπή παρόμοιων ατυχημάτων
- Να εποπτεύει την εκτέλεση ασκήσεων πυρασφάλειας και συναγερμού για τη διαπίστωση ετοιμότητας προς αντιμετώπιση ατυχημάτων.
- Να μεριμνά ώστε οι εργαζόμενοι στην επιχείρηση να τηρούν τους κανόνες υγιεινής και ασφάλειας της εργασίας και να τους ενημερώνει και καθοδηγεί για την αποτροπή του επαγγελματικού κινδύνου που συνεπάγεται η εργασία τους
- Να συμμετέχει στην κατάρτιση και εφαρμογή των προγραμμάτων εκπαίδευσης των εργαζομένων σε θέματα υγιεινής και ασφάλειας της εργασίας.

- Να τηρεί το επιχειρησιακό απόρρητο.
- Να συνεργάζεται κατά την εκτέλεση του έργου του με τον ιατρό εργασίας, πραγματοποιώντας με αυτόν κοινούς ελέγχους των χώρων εργασίας.
- Οφείλει να διαθέσει στον εργοδότη μια γραπτή εκτίμηση των υφισταμένων κατά την εργασία κινδύνων για την ασφάλεια και την υγεία συμπεριλαμβανομένων εκείνων που αφορούν ομάδες εργαζομένων που εκτίθενται σε ιδιαίτερους κινδύνους. Η εκτίμηση αυτή πραγματοποιείται σε συνεργασία με τον ιατρό εργασίας, ΕΣΥΠΠ ή ΕΞΥΠΠ, σύμφωνα με τις κείμενες διατάξεις.

Ο Τεχνικός Ασφάλειας, ως εργαζόμενος, έχει τις υποχρεώσεις που προβλέπονται από τη νομοθεσία για τον εργαζόμενο

Η άσκηση του έργου του Τεχνικού Ασφάλειας δεν αποκλείει την ανάθεση σ' αυτόν από τον εργοδότη και άλλων καθηκόντων, πέρα από το ελάχιστο όριο ωρών απασχόλησής του ως τεχνικού ασφάλειας.

Ο Τεχνικός Ασφάλειας υπάγεται απευθείας στη διοίκηση της επιχείρησης. Έχει, κατά την άσκηση του έργου του, ηθική ανεξαρτησία απέναντι στον εργοδότη και στους εργαζομένους. Τυχόν διαφωνία του με τον εργοδότη, για θέματα της αρμοδιότητάς του, δεν μπορεί να αποτελέσει λόγο καταγγελίας της σύμβασης του.

Ο Ιατρός Εργασίας κάθε επιχείρησης έχει τις παρακάτω υποχρεώσεις:

- Να παρέχει υποδείξεις και συμβουλές στον εργοδότη, στους εργαζομένους και στους εκπροσώπους τους, γραπτά ή προφορικά, σχετικά με τα μέτρα που πρέπει να λαμβάνονται για τη σωματική και ψυχική υγεία των εργαζομένων. Τις γραπτές υποδείξεις τις καταχωρεί στο ειδικό βιβλίο υποδείξεων. Ο εργοδότης λαμβάνει γνώση ενυπογράφως των υποδείξεων που καταχωρούνται σ' αυτό το βιβλίο.
- Να προβαίνει σε ιατρικό έλεγχο των εργαζομένων σχετικό με τη θέση εργασίας τους, μετά την πρόσληψή τους ή την αλλαγή θέσης εργασίας, καθώς και σε περιοδικό ιατρικό έλεγχο κατά την κρίση του επιθεωρητή εργασίας ύστερα από αίτημα της επιτροπής υγιεινής και ασφάλειας των εργαζομένων, όταν τούτο δεν ορίζεται από το νόμο. Να μεριμνά για τη διενέργεια ιατρικών εξετάσεων και μετρήσεων παραγόντων του εργασιακού περιβάλλοντος σε εφαρμογή των διατάξεων που ισχύουν κάθε φορά. Να εκτιμά την καταλληλότητα των εργαζομένων για τη συγκεκριμένη εργασία, να αξιολογεί και καταχωρεί τα αποτελέσματα των εξετάσεων, εκδίδει βεβαίωση των παραπάνω εκτιμήσεων και την κοινοποιεί στον εργοδότη. Το περιεχόμενο της βεβαίωσης πρέπει να εξασφαλίζει το ιατρικό απόρρητο υπέρ του εργαζομένου και μπορεί να ελεγχθεί από τους υγειονομικούς επιθεωρητές του Υπουργείου Εργασίας, για την κατοχύρωση του εργαζομένου και του εργοδότη.
- Να επιβλέπει την εφαρμογή των μέτρων προστασίας της υγείας των εργαζομένων και πρόληψης των ατυχημάτων. Για το σκοπό αυτό:
- Να τηρεί το ιατρικό και επιχειρησιακό απόρρητο.
- Να αναγγέλλει μέσω της επιχείρησης στην επιθεώρηση εργασίας ασθένειες των εργαζομένων που οφείλονται στην εργασία.
- Να ενημερώνεται από τον εργοδότη και τους εργαζομένους για οποιοδήποτε παράγοντα στο χώρο εργασίας και έχει επίπτωση στην υγεία.
- Να συνεργάζεται κατά την εκτέλεση του έργου του με τον τεχνικό ασφάλειας, πραγματοποιώντας με αυτόν κοινούς ελέγχους των χώρων εργασίας.

Ο Ιατρός Εργασίας, ως εργαζόμενος, έχει τις υποχρεώσεις που προβλέπονται από τη νομοθεσία για τον εργαζόμενο:

Ο Ιατρός Εργασίας υπάγεται απευθείας στη διοίκηση της επιχείρησης. Έχει, κατά την άσκηση του έργου του, ηθική ανεξαρτησία απέναντι στον εργοδότη και στους εργαζομένους. Τυχόν διαφωνία του με τον εργοδότη, για θέματα της αρμοδιότητάς του, δεν μπορεί να αποτελέσει λόγο καταγγελίας της σύμβασης του.

Ο Συντονιστής ασφάλειας κατά την εκτέλεση του έργου έχει τις παρακάτω υποχρεώσεις:

- Να συντονίζει την εφαρμογή των γενικών αρχών πρόληψης και ασφάλειας στις τεχνικές ή/και

οργανωτικές επιλογές, προκειμένου να προγραμματίζονται οι διάφορες εργασίες ή φάσεις εργασίας που διεξάγονται ταυτόχρονα ή διαδοχικά και στην πρόβλεψη της διάρκειας εκτέλεσης των διαφόρων αυτών εργασιών ή φάσεων εργασίας.

- Συντονίζει την εφαρμογή των σχετικών διατάξεων μεριμνώντας ώστε ο Ανάδοχος και οι υπεργολάβοι και, εάν αυτό είναι αναγκαίο για την προστασία των εργαζομένων, οι αυτοαπασχολούμενοι να εφαρμόζουν με συνέπεια τις υποχρεώσεις που τους αντιστοιχούν και να εφαρμόζουν το Σχέδιο Ασφάλειας και Υγείας του έργου.
- Να αναπροσαρμόζει ή να μεριμνά ώστε να αναπροσαρμοστεί το Σχέδιο και ο Φάκελος Ασφάλειας και Υγείας.
- Να οργανώνει μαζί με τους Τεχνικούς Ασφάλειας και τους Ιατρούς Εργασίας τη συνεργασία, μεταξύ του Αναδόχου και των υπεργολάβων, συμπεριλαμβανομένων και εκείνων που διαδέχονται ο ένας τον άλλον στο εργοτάξιο, και το συντονισμό των δραστηριοτήτων για την προστασία των εργαζομένων και την πρόληψη των ατυχημάτων και των επαγγελματικών ασθενειών, καθώς και την αμοιβαία ενημέρωση τους, όταν πολλές επιχειρήσεις μοιράζονται τον ίδιο χώρο εργασίας, μεριμνώντας για τη συμμετοχή εφόσον υπάρχει ανάγκη των αυτοαπασχολούμενων.
- Να συντονίζει την εποπτεία για την ορθή εφαρμογή των εργασιακών διαδικασιών.
- Να λαμβάνει τα αναγκαία μέτρα ώστε να επιτρέπεται η είσοδος στο εργοτάξιο μόνο στα πρόσωπα που έχουν τη σχετική άδεια.
- Να συνεργάζεται με τους Τεχνικούς Ασφάλειας και τους Ιατρούς Εργασίας καθ' όλη τη διάρκεια απασχόλησης στο εργοτάξιο και να ζητά τη γνώμη τους κάθε φορά που κρίνει απαραίτητο. Ο Συντονιστής ασφάλειας κατά την εκτέλεση του έργου, ως εργαζόμενος, έχει τις υποχρεώσεις που προβλέπονται από τη νομοθεσία για τον εργαζόμενο.

Στο Συντονιστή Ασφάλειας και Υγείας είναι δυνατόν να ανατεθεί το έργο και οι αρμοδιότητες του Τεχνικού Ασφάλειας. Στην περίπτωση αυτή ο χρόνος απασχόλησης δεν συμψηφίζεται, αλλά υπολογίζεται και εκτελείται ανεξάρτητα.

7.1 ΣΥΝΤΟΝΙΣΜΟΣ ΑΝΑΔΟΧΟΥ - ΥΠΕΡΓΟΛΑΒΩΝ

Σύμφωνα με τις προβλέψεις του ΠΔ 17/1996 και ΠΔ 305/1996, με ευθύνη του Αναδόχου, πρέπει να συντονίζονται οι δραστηριότητες εκτέλεσης του έργου. Επίσης πρέπει να γίνεται αμοιβαία ενημέρωση μεταξύ των υπεργολάβων, μέσω του Αναδόχου, για τους κινδύνους που συνεπάγονται οι εργασίες καθώς και τα μέτρα πρόληψής τους. Για την υλοποίηση του συντονισμού μεταξύ του Αναδόχου και των υπεργολάβων ακολουθείται η παρακάτω διαδικασία:

- Σε κάθε υπεργολάβο, πριν την υπογραφή Ιδιωτικού Συμφωνητικού, αναλύονται οι Νομοθετικές υποχρεώσεις του, όπως καταγράφονται στο ΣΑΥ του έργου. Η τήρηση των Νομοθετικών υποχρεώσεων αποτελεί και συμβατική υποχρέωση του υπεργολάβου.
- Πριν την εγκατάσταση του υπεργολάβου στο έργο αυτός ενημερώνει τον Ανάδοχο για τα στοιχεία του εκπροσώπου του στο έργο, του τεχνικού ασφαλείας του (και του γιατρού εργασίας, εφόσον απασχολεί).
- Οι παραπάνω αρμόδιοι του υπεργολάβου παραλαμβάνουν τις Εκτιμήσεις Επαγγελματικού Κινδύνου του ΣΑΥ που σχετίζεται με τις δραστηριότητες που αναλαμβάνουν. Κάθε Εκτίμηση Επαγγελματικού Κινδύνου πρέπει να αναθεωρηθεί από το Τεχνικό Ασφάλειας της επιχείρησης.
- Με την εγκατάσταση του υπεργολάβου στο έργο γίνεται ενημέρωση του εκπροσώπου του από τον Ανάδοχο σχετικά με τη λειτουργία του εργοταξίου.
- Στη συνέχεια ο εκπρόσωπος του υπεργολάβου ενημερώνει το προσωπικό του για τους κινδύνους και τα μέτρα πρόληψής τους.
- Εφόσον κριθεί σκόπιμο, ο Ανάδοχος ενημερώνει τους ήδη εγκατεστημένους υπεργολάβους για τη δραστηριοποίηση του νέου υπεργολάβου.
- Καθ' όλη τη διάρκεια εργασιών του υπεργολάβου στο έργο πρέπει να εφαρμόζονται μέτρα πρόληψης των κινδύνων. Για την αμοιβαία ενημέρωση των υπεργολάβων και του Αναδόχου προβλέπεται η διενέργεια συσκέψεων σε τακτά χρονικά διαστήματα που θα καθοριστούν από τον Ανάδοχο. Επίσης προβλέπεται η διενέργεια έκτακτων συσκέψεων, όταν προκύπτουν σχετικά θέματα.

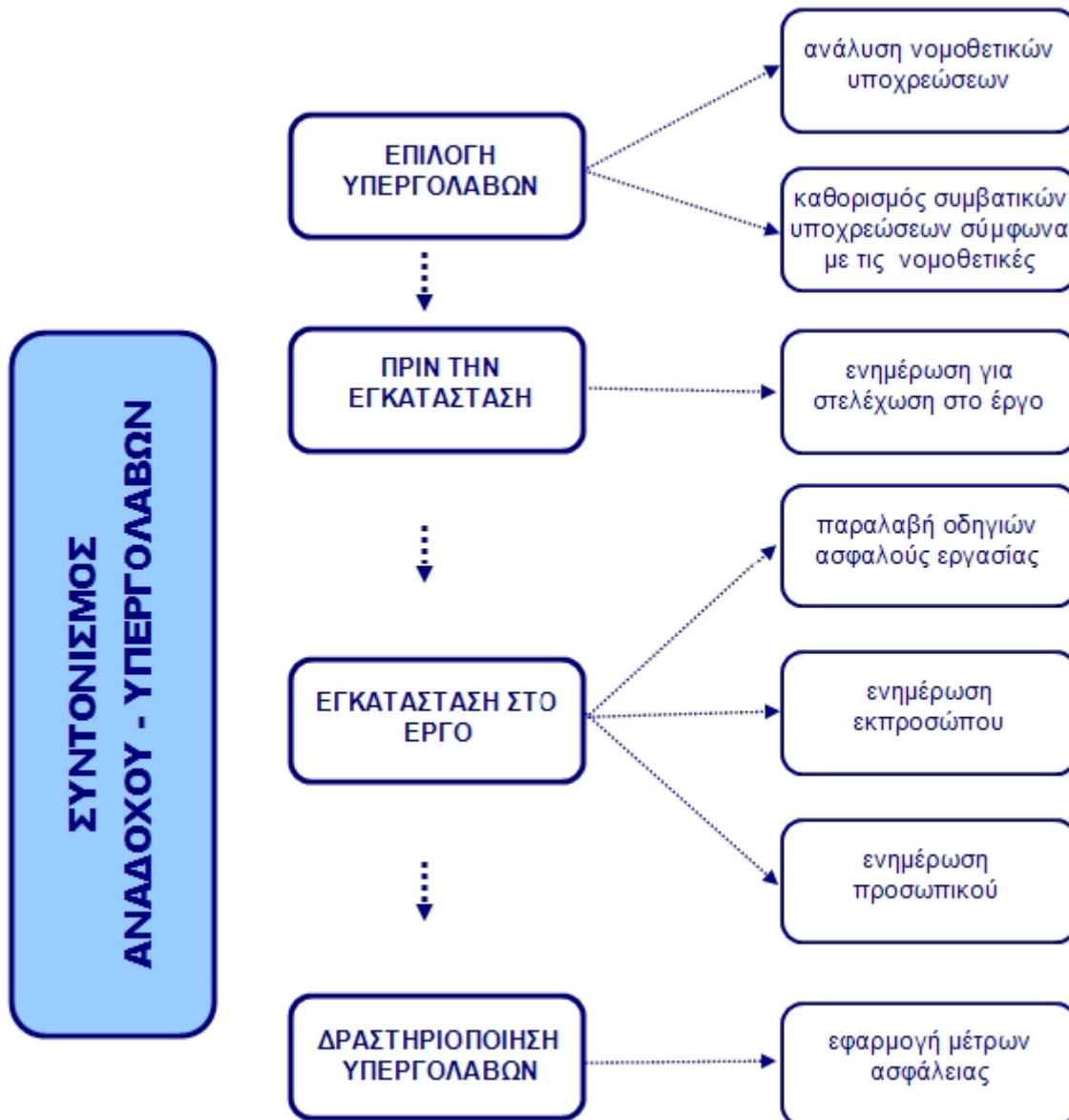

7.2 ΕΝΗΜΕΡΩΣΗ ΠΡΟΣΩΠΙΚΟΥ

Σύμφωνα με τις προβλέψεις του ΠΔ 17/1996 και ΠΔ 305/1996 κάθε υπεργολάβος πρέπει να ενημερώνει το προσωπικό του για τους κινδύνους που συνεπάγονται οι εργασίες του συνεργείου, καθώς και των άλλων συνεργείων, στο εργοτάξιο. Επίσης πρέπει να ενημερώνει το προσωπικό για όλα τα σχετικά μέτρα προστασίας που λαμβάνονται, σύμφωνα με τη Νομοθεσία και το ΣΑΥ του έργου. Για την υλοποίηση της ενημέρωσης προσωπικού ακολουθείται η παρακάτω διαδικασία:

- Με την εγκατάσταση στο εργοτάξιο, εκπρόσωπος του υπεργολάβου, αφού ενημερωθεί σχετικά από τον Ανάδοχο, ενημερώνει το συνεργείο του.
- Μετά από κάθε σύσκεψη για θέματα ασφάλειας που διενεργείται στο έργο ακολουθεί ενημέρωση του προσωπικού, εφόσον προκύπτουν σχετικά θέματα.

Αντίστοιχες προβλέψεις ισχύουν και για τα συνεργεία του Αναδόχου.

7.3 ΕΚΠΑΙΔΕΥΣΗ ΠΡΟΣΩΠΙΚΟΥ

Σύμφωνα με τις προβλέψεις του ΠΔ 17/1996 κάθε εργοδότης (Ανάδοχος και υπεργολάβοι) πρέπει να εξασφαλίζει σε κάθε εργαζόμενο επαρκή εκπαίδευση σε θέματα ασφάλειας και υγείας με την ευκαιρία:

- Της πρόσληψης του
- Τυχόν μετάθεσης ή αλλαγής καθηκόντων
- Εισαγωγής ή αλλαγής εξοπλισμού εργασίας και γενικότερα νέας τεχνολογίας που αφορά στην εργασία του.

Η εκπαίδευση πρέπει να προσαρμόζεται εφόσον προκύπτουν νέοι κίνδυνοι και να επαναλαμβάνεται σε τακτά χρονικά διαστήματα.

Για την υλοποίηση της εκπαίδευσης προσωπικού ακολουθείται η παρακάτω διαδικασία:

- Ο εκπρόσωπος του υπεργολάβου, με τη συνδρομή του τεχνικού ασφαλείας, εκπαιδεύει το προσωπικό του με την εγκατάσταση του υπεργολάβου στο εργοτάξιο. Η συγκεκριμένη εκπαίδευση συνιστάται να συνδυαστεί με την ενημέρωση που προβλέπεται.
- Ο εκπρόσωπος του υπεργολάβου εκπαιδεύει κάθε νεοεισερχόμενο στο έργο εργαζόμενο του συνεργείου του.
- Η παραπάνω εκπαίδευση επαναλαμβάνεται σε τακτά χρονικά διαστήματα, ανάλογα με τη διάρκεια δραστηριοποίησης του υπεργολάβου, την εμφάνιση νέων κινδύνων και την αύξηση της επικινδυνότητας των ήδη υπαρχόντων.

Αντίστοιχες προβλέψεις ισχύουν και για τα συνεργεία του Αναδόχου.

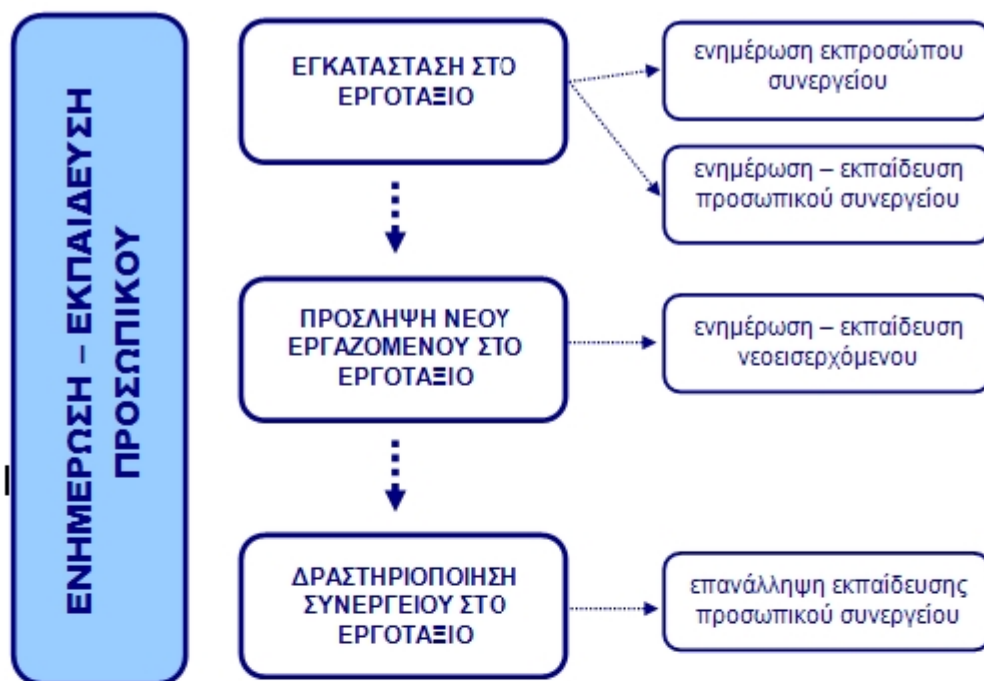

ΠΙΝΑΚΑΣ ΠΡΟΓΡΑΜΜΑΤΙΣΜΟΥ ΕΚΠΑΙΔΕΥΣΗΣ

Θέματα Εκπαίδευσης	Προσωπικό						
	Βασικές Αρχές Διαχείρισης ασφάλειας	Διαχείριση Ασφάλειας Έργου	Νομοθετικές Υποχρεώσεις	Οδηγίες Ασφάλους Εργασίας	Πρώτες Βοήθειες	Πυρασφάλεια	Έκτακτη ανάγκη
Διευθυντής Έργου	•	•	•				
Εργοταξίαρχης	•	•	•	•			•
Μηχανικοί Έργου		•	•	•			•
Συντονιστής - ΤΑ	•	•	•	•			•
Υπεργολάβοι			•	•			•
Εργοδηγοί			•	•	•	•	•
Εργαζόμενοι			•	•	•	•	•

7.4 ΔΙΑΧΕΙΡΙΣΗ ΑΤΥΧΗΜΑΤΩΝ

Σύμφωνα με τις προβλέψεις των ΠΔ 17/1996, ΠΔ 305/1996 και ΠΔ 1073/1981 κάθε εργοδότης (Ανάδοχος και υπεργολάβοι) οφείλει σε περίπτωση ατυχήματος να εξασφαλίσει την παροχή πρώτων βοηθειών στον παθόντα. Επίσης πρέπει να μεριμνήσει για την ασφαλή διακομιδή του παθόντα σε νοσοκομειακή μονάδα (εφόσον υπάρχει σχετική ανάγκη). Επίσης πρέπει να ενημερώσει τις αρμόδιες Αρχές εντός 24 ωρών. Σε

περίπτωση σοβαρού συμβάντος πρέπει να διατηρούνται αμετάβλητα όλα τα στοιχεία που μπορεί να χρησιμεύσουν στην εξακρίβωση των αιτιών του ατυχήματος. Τέλος τα στοιχεία που προκύπτουν από τη διερεύνηση του ατυχήματος πρέπει να καταχωρούνται στα αντίστοιχα αρχεία (Βιβλίο Ατυχημάτων, Βιβλίο Υποδείξεων τεχνικού ασφαλείας - γιατρού εργασίας, Κατάλογος Εργατικών Ατυχημάτων που είχαν ως συνέπεια για τον εργαζόμενο ανικανότητα εργασίας μεγαλύτερη των τριών ημερών). Για τη διαχείριση των ατυχημάτων ακολουθείται η παρακάτω διαδικασία:

- Με την εγκατάσταση του Αναδόχου στο εργοτάξιο διερευνάται η ύπαρξη (και στοιχεία όπως τηλέφωνα και διευθύνσεις) νοσοκομειακών μονάδων που βρίσκονται κοντά στο εργοτάξιο.
- Με την εγκατάσταση του Αναδόχου στο εργοτάξιο οργανώνεται φαρμακείο, οποίο περιέχει κατ'ελάχιστον τα είδη που αναφέρονται στο Παράρτημα 1 του ΣΑΥ, ανάλογα με τη θέση του έργου και το συνολικό αριθμό των εργαζομένων σε αυτό.
- Κατά την εγκατάσταση κάθε υπεργολάβου στο εργοτάξιο γίνεται ενημέρωση του για θέματα οργάνωσης πρώτων βοηθειών.

Σε περίπτωση ατυχήματος:

- Όποιος αντιληφθεί το συμβάν πρέπει να προσφέρει πρώτες βοήθειες στον παθόντα, εφόσον γνωρίζει, και να ζητήσει βοήθεια (από άλλους εργαζόμενους που γνωρίζουν). Επίσης πρέπει άμεσα να ενημερωθεί ο εκπρόσωπος του εργοδότη του παθόντα.
- Ο εκπρόσωπος του υπεργολάβου, εφόσον κρίνει απαραίτητο, πρέπει να ζητήσει βοήθεια από ειδικευμένο άτομο (εντός ή εκτός εργοταξίου). Ταυτόχρονα πρέπει να ενημερώσει τον Ανάδοχο για το συμβάν. Εφόσον υπάρχει ανάγκη, ο παθών πρέπει να μεταφερθεί σε νοσοκομειακή μονάδα.
- Ο εκπρόσωπος του υπεργολάβου πρέπει να ενημερώσει τις αρμόδιες αρχές (ΚΕΠΕΚ, Αστυνομία) εντός 24 ωρών.

Μετά το ατύχημα:

- Ο τεχνικός ασφαλείας του υπεργολάβου (και ο γιατρός εργασίας, εφόσον απασχολείται), σε συνεργασία με τον εκπρόσωπο του στο εργοτάξιο, διερευνά τα αίτια του συμβάντος και προτείνει μέτρα για την αποφυγή επανάληψης στο μέλλον. Η παραπάνω διερεύνηση καταγράφεται στο Βιβλίο Ατυχημάτων ή/και στο Βιβλίο Υποδείξεων τεχνικού ασφαλείας - γιατρού εργασίας. Επίσης πρέπει να ενημερωθεί ο Κατάλογος Εργατικών Ατυχημάτων που είχαν ως συνέπεια για τον εργαζόμενο ανικανότητα εργασίας μεγαλύτερη των τριών ημερών.
- Εφόσον κριθεί απαραίτητο, προβλέπεται ενημέρωση των εργαζομένων του συνεργείου, σχετικά με τα μέτρα που πρέπει να ληφθούν για την αποφυγή επανάληψης παρόμοιου ατυχήματος στο μέλλον.

Αντίστοιχες προβλέψεις ισχύουν και για τα συνεργεία του Αναδόχου.

Σε περίπτωση σοβαρού συμβάντος πρέπει να διατηρούνται αμετάβλητα όλα τα στοιχεία που μπορεί να χρησιμεύσουν στην εξακρίβωση των αιτιών του ατυχήματος.

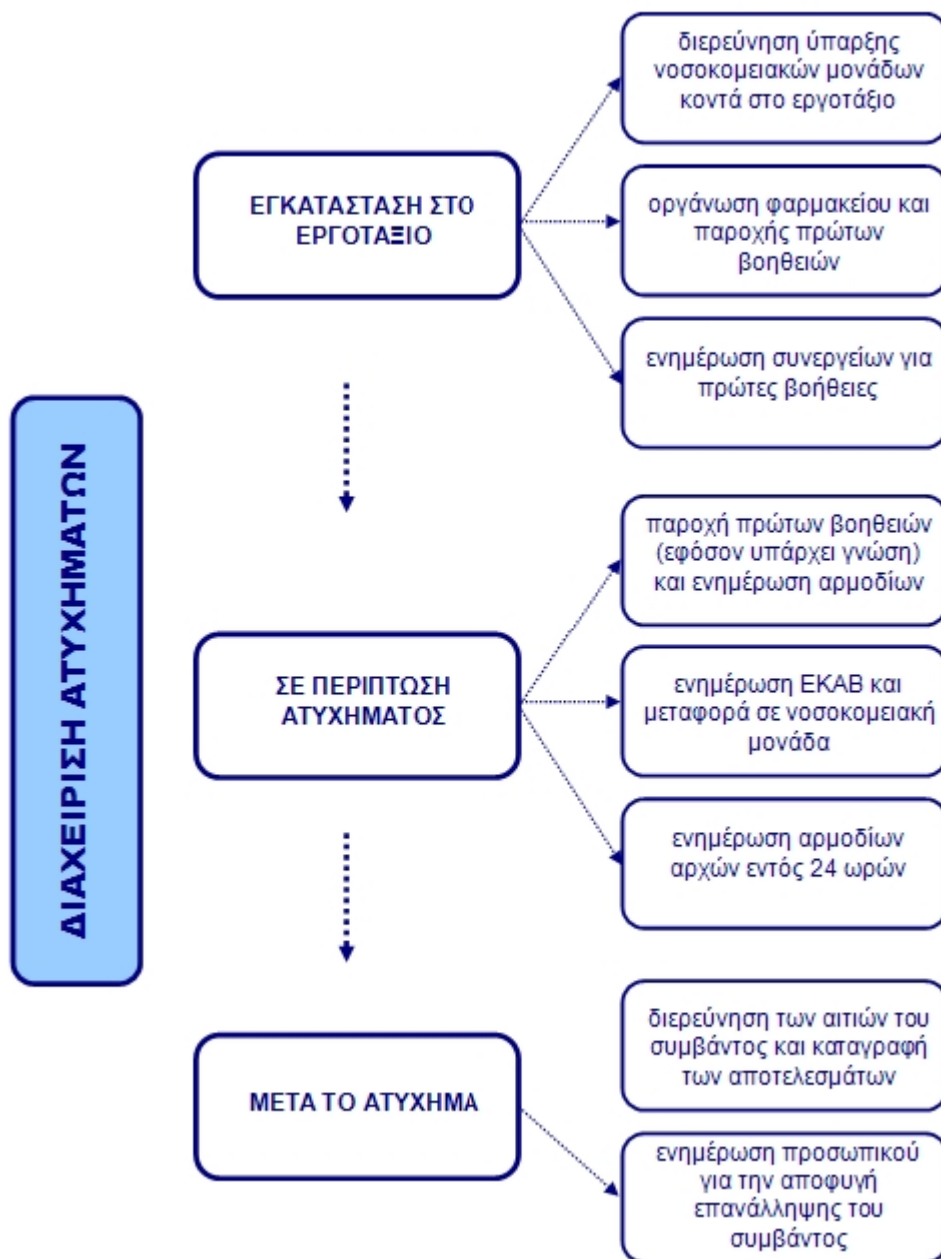

7.5 ΔΥΣΜΕΝΕΙΣ ΚΑΙΡΙΚΕΣ ΣΥΝΘΗΚΕΣ

Στο εργοτάξιο ενδέχεται να παρουσιαστούν συνθήκες καύσινα κατά τους καλοκαιρινούς μήνες και ψύχους κατά τους χειμερινούς. Για την αντιμετώπιση τέτοιων καιρικών φαινομένων προβλέπονται (εφόσον επηρεάζουν τις εργασίες):

- Καθορισμός διαλειμμάτων διάρκειας και συχνότητας αναλόγως των καιρικών συνθηκών που επικρατούν.
- Μετακύλιση του ωραρίου (αποφυγή εργασίας στις πρωινές ώρες το χειμώνα και στις μεσημεριανές το καλοκαίρι).
- Διακοπή των εργασιών όταν οι καιρικές συνθήκες είναι δυσμενείς (καύσινας, ψύχος, θεελλώδεις άνεμοι, έντονες βροχοπτώσεις).
- Παροχή στους εργαζόμενους πόσιμο δροσερό νερό (10· -15· C) σε συνθήκες καύσινα και

ζεστών ροφημάτων σε συνθήκες ψύχους.

- Προγραμματισμός των εργασιών που συνεπάγονται υψηλή θερμική καταπόνηση εκτός θερμοκρασιακών αιχμών, από τον υπεύθυνο του συνεργείου, και μετακύλιση ή ενίσχυση του ωραρίου ώστε να υλοποιούνται κανονικά τα διαλείμματα.

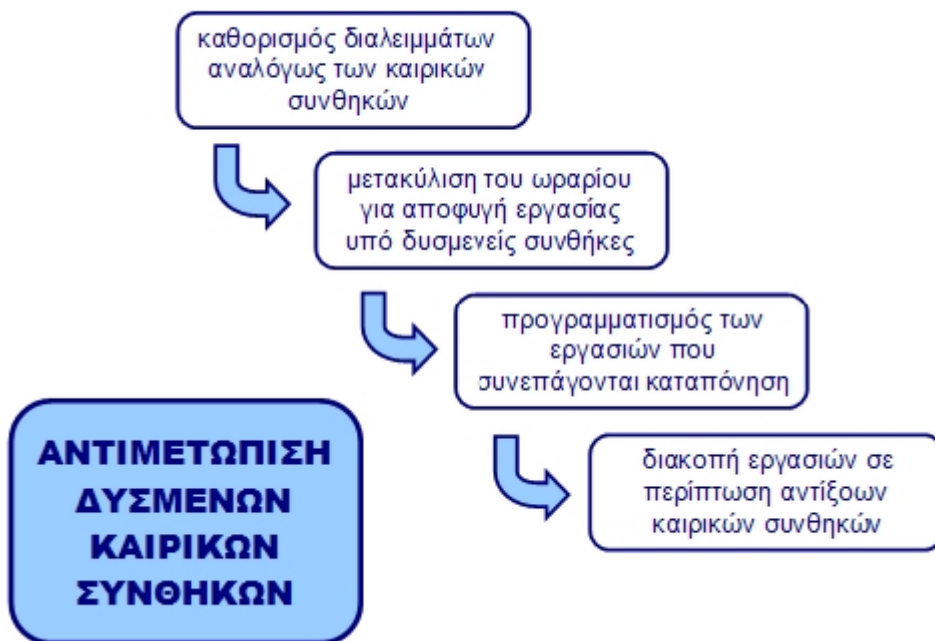

7.6 ΣΗΜΑΝΣΗ ΑΣΦΑΛΕΙΑΣ

Σύμφωνα με τις προβλέψεις του ΠΔ 105/1995 πρέπει να τοποθετείται σήμανση ασφάλειας όταν οι υπαρκτοί ή πιθανοί κίνδυνοι δεν μπορούν να αποφευχθούν ή να μειωθούν επαρκώς με τεχνικά μέσα συλλογικής προστασίας ή με μέτρα, μεθόδους ή διαδικασίες οργάνωσης της εργασίας.

Η σηματοδότηση ασφάλειας των χώρων εργασίας σε καμία περίπτωση δεν υποκαθιστά ή περιορίζει τη λήψη των αναγκαίων εκάστοτε μέτρων προστασίας των εργαζομένων.

Η συμμόρφωση με τη σήμανση ασφάλειας είναι υποχρεωτική και κανείς μη εξουσιοδοτημένος δεν επιτρέπεται να τη μετακινεί ή καταστρέφει.

Στο Παράρτημα 2 του ΣΑΥ παρατίθενται συνήθη σήματα ασφάλειας.

7.7 ΥΓΙΕΙΝΗ

Η τήρηση της υγιεινής των εργαζομένων ελέγχεται από τους επικεφαλής των τμημάτων (εργοδηγοί, εκπρόσωποι υπερβολάβων, γιατροί εργασίας). Συγκεκριμένα πρέπει οι εργαζόμενοι να μην τρώνε ή πίνουν στο χώρο εργασίας, παρά μόνο στους χώρους που προβλέπονται για την εστίασή τους. Επίσης, μέριμνα πρέπει να λαμβάνεται για την τήρηση της υγιεινής πριν το φαγητό και την αναχώρηση από το εργοτάξιο. Τα απορρίμματα από τα φαγητά πρέπει να εναποτίθενται στους κάδους απορριμμάτων. Οι κάδοι απορριμμάτων πρέπει να αδειάζονται και τα απορρίμματα να απομακρύνονται από το εργοτάξιο σε χρονικά διαστήματα, κατάλληλα επιλεγμένα, ώστε να διασφαλίζονται άριστες συνθήκες υγιεινής στο εργοτάξιο. Για τα εργοτάξια εντός κατοικημένων περιοχών τα παρακάτω είδη είναι απαραίτητο να περιέχονται στο φαρμακείο του εργοταξίου:

ΠΑΡΑΡΤΗΜΑ 1: ΠΕΡΙΕΧΟΜΕΝΑ ΦΑΡΜΑΚΕΙΟΥ

Α/Α	ΕΙΔΟΣ	ΑΡΙΘΜΟΣ ΕΡΓΑΖΟΜΕΝΩΝ ΕΡΓΟΤΑΞΙΟΥ		
		1-25	25-50	51-100
1	Αντισηπτικό διάλυμα ιωδίου	1	1	1
2	Σκεύασμα για κάψιμο	1	2	3
3	Οινόπνευμα	1	1	1
4	Οξυζενέ	1	1	1
5	Εισπνεύσιμη αμμωνία	1	2	2
6	Αποστειρωμένες γάζες	1	2	3
7	Επίδεσμοι γάζας	2	4	6
8	Τριγωνικοί επίδεσμοι	1	1	1
9	Ελαστικός επίδεσμος	1	1	1
10	Λευκοπλάστ ρολλό	2	2	2
11	Ύφασμα καθαρισμού	1	1	1
12	Υγρό σαπούνι	1	1	1
13	Ψαλίδι	1	1	1
14	Τσιμπίδα	1	1	1
15	Βαμβάκι	1	1	1
16	Αντισταμινική αλοιφή	1	1	1
17	Σπασμολυτικό	1	1	1
18	Γάντια μιας χρήσης	1	1	1
19	Φυλλάδιο πρώτων βοηθειών	1	1	1

Για εργοτάξια εκτός κατοικημένων περιοχών, το φαρμακείο του εργοταξίου πρέπει να περιέχει επιπλέον:

Α/Α	ΕΙΔΟΣ	ΑΡΙΘΜΟΣ ΕΡΓΑΖΟΜΕΝΩΝ ΕΡΓΟΤΑΞΙΟΥ		
		1-25	25-50	51-100
20	Ενέσιμο κορτιζονούχο	1	1	1
21	Σύριγγες πλαστικές	6	6	6
22	Δισκία αντιδιαρροϊκά	1	1	1
23	Δισκία αντιόξινα	1	1	1

ΠΑΡΑΡΤΗΜΑ 2: ΣΗΜΑΤΑ ΑΣΦΑΛΕΙΑΣ

ΣΗΜΑΤΑ ΑΠΑΓΟΡΕΥΣΗΣ



Απαγορεύεται το



Απαγορεύεται η χρήση



Απαγορεύεται η



Απαγορεύεται η

κάπνισμα

γυμνής φλόγας

διέλευση πεζών

κατάσβεση με νερό



Μη ποσιμο νερό	Απαγορεύεται η εισοδος στους μη εχοντες εργασια	Απαγορεύεται η διέλευση στα οχηματα διακινησης φορτιων	Μην αγγιζετε
----------------	---	--	--------------

ΣΗΜΑΤΑ ΥΠΟΧΡΕΩΣΗΣ



Υποχρεωτικη προστασια των ματιων	Υποχρεωτικη προστασια του κεφαλιου	Υποχρεωτικη προστασια των αυτιων	Υποχρεωτικη προστασια των αναπνευστικων οδων	Υποχρεωτικη προστασια των ποδιων
----------------------------------	------------------------------------	----------------------------------	--	----------------------------------



Υποχρεωτικη προστασια χεριων	Υποχρεωτικη προστασια σωματος	Υποχρεωτικη προστασια προσωπου	Υποχρεωτικη ατομικη προστασια εναντι	Υποχρεωτικη διαβαση πεζων	Γενικη υποχρεωση
------------------------------	-------------------------------	--------------------------------	--------------------------------------	---------------------------	------------------

ΣΗΜΑΤΑ ΠΡΟΙΔΟΠΟΙΗΣΗΣ



Ευφλεκτες υλες ή /και υψηλες θερμοκρασιες	Εκρηκτικες υλες	Τοξικες υλες	Διαβρωτικες υλες	Ραδιενεργα υλικα
---	-----------------	--------------	------------------	------------------



Αιωρουμενα φορτια	Οχηματα διακινησης φορτιων	Κινδυνος Ηλεκτροπληξιας	Γενικος κινδυνος	Κινδυνος παραπατηματος
-------------------	----------------------------	-------------------------	------------------	------------------------

ΣΗΜΑΤΑ ΔΙΑΣΩΣΗΣ Η ΒΟΗΘΕΙΑΣ

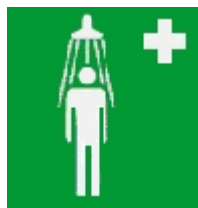

Πρωτες βοθηειας	Φορειο	Θαλαμος καταιονισμου ασφαλειας	Πλυση ματιων	Τηλεφωνο για διασωση και πρωτες βοθηειες
-----------------	--------	--------------------------------	--------------	--

Όταν πρέπει να δείξουμε την κατεύθυνση που πρέπει να ακολουθήσουμε για να φτάσουμε στα μέσα βοήθειας ή διάσωσης τότε τα αντίστοιχα σήματα συνδυάζονται ανάλογα με τα παρακάτω σήματα κατεύθυνσης



ΣΗΜΑΤΑ ΠΟΥ ΑΦΟΡΟΥΝ ΠΥΡΟΣΒΕΣΤΙΚΟ ΥΛΙΚΟ Η ΕΞΟΠΛΙΣΜΟ

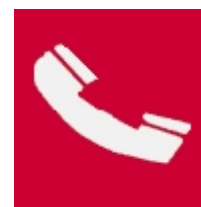
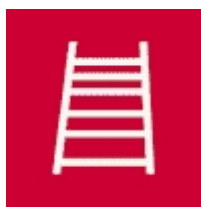
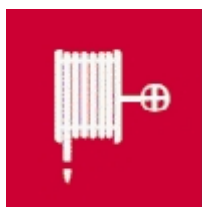

Πυροσβεστική μανικα	Σκαλα	Πυροσβεστηρας	Τηλεφωνο για την καταπολεμηση πυρκαγιων
---------------------	-------	---------------	---

Όταν πρέπει να δείξουμε την κατεύθυνση που πρέπει να ακολουθήσουμε για να φτάσουμε στον πυροσβεστικό εξοπλισμό τότε τα αντίστοιχα σήματα συνδυάζονται ανάλογα με τα παρακάτω σήματα κατεύθυνσης



ΠΑΡΑΡΤΗΜΑ 3: ΧΡΟΝΟΔΙΑΓΡΑΜΜΑ ΕΚΤΕΛΕΣΗΣ ΕΡΓΟΥ

ΣΗΜΕΙΩΣΗ

Το Χρονοδιάγραμμα του έργου επισυνάπτεται με την έναρξη των εργασιών και ενημερώνεται καθ' όλη τη διάρκεια του έργου.

ΠΑΡΑΡΤΗΜΑ 4: ΜΕΛΕΤΗ ΚΑΤΑΣΚΕΥΗΣ ΙΚΡΙΩΜΑΤΩΝ

ΣΗΜΕΙΩΣΗ

Η Μελέτη Κατασκευής Ικριωμάτων θα επισυναφθεί σε μεταγενέστερη φάση του έργου. Η Μελέτη Κατασκευής Ικριωμάτων θα εκπονηθεί σύμφωνα με τις προδιαγραφές του κατασκευαστή της και τα αναμενόμενα φορτία (ΚΥΑ 16440/1993).

