

ΑΠΟΣΠΑΣΜΑ

Πρακτικού 3/2024 συνεδρίασης του Περιφερειακού Συμβουλίου.

Αριθμ. Απόφασης 35/2024

ΠΕΡΙΛΗΨΗ: Γνωμοδότηση για την έγκριση περιβαλλοντικών όρων επί της Μελέτης Περιβαλλοντικών Επιπτώσεων (ΜΠΕ) που αφορά την εκμετάλλευση λατομείου μαρμάρου έκτασης 99.643,09τμ, της εταιρείας ΜΠΥΡΟΣ ΕΛΛΗΝΙΚΑ ΜΑΡΜΑΡΑ ΑΕ, στην περιοχή Δ.Κ. Κ. Νευροκοπίου (θέση Αγία Ελένη) του Δ. Κ. Νευροκοπίου, της ΠΕ Δράμας. (ΠΕΤ 2202711723).

Στην Κομοτηνή σήμερα **07-02-2024** ημέρα **Τετάρτη** και ώρα **18:00**, συνήλθε σε τακτική συνεδρίαση το Περιφερειακό Συμβούλιο Ανατολικής Μακεδονίας και Θράκης στην αίθουσα συνεδριάσεων «ΓΕΩΡΓΙΟΣ ΠΑΥΛΙΔΗΣ» της Περιφερειακής Ενότητας Ροδόπης, μετά από την **οικ 34316/789/01-02-2024** έγγραφη πρόσκληση του Προέδρου κ. Μιχαήλ Πιτιακούδη, η οποία επιδόθηκε στον Περιφερειάρχη κ. Χριστόδουλο Τοψίδα, και σε κάθε Περιφερειακό Σύμβουλο, σύμφωνα με το άρθρο 167 του Ν.3852/2010, όπως τροποποιήθηκε και ισχύει.

ΠΑΡΟΝΤΕΣ :**Ο Περιφερειάρχης ΑΜΘ κ. Τοψίδης Χριστόδουλος**

Ο Πρόεδρος του Π.Σ. κ Πιτιακούδης Σ. Μιχαήλ
Η Αντιπρόεδρος του Π.Σ. κα Γκουλιάμα Μανδαλίδου Αλεξάνδρα
Ο Γραμματέας του Π.Σ κ Σεϊτανίδης Χαρίλαος

ΤΑ ΜΕΛΗ

- | | |
|-----------------------------|----------------------------|
| 1. ΜΟΥΡΒΕΤΙΔΗΣ ΜΙΧΑΗΛ | 20. ΔΑΛΚΙΤΖΗΣ ΧΑΡΑΛΑΜΠΟΣ |
| 2. ΜΑΡΚΟΠΟΥΛΟΣ ΘΕΟΔΩΡΟΣ | 21. ΜΠΡΙΚΑ ΠΟΛΥΞΕΝΗ |
| 3. ΒΕΝΕΤΙΔΗΣ ΚΩΝ/ΝΟΣ | 22. ΓΙΟΥΡΟΥΚ ΣΑΛΗ |
| 4. ΜΠΑΧΑΡΙΔΟΥ ΦΑΝΗ | 23. ΠΑΥΛΑΚΑΚΗ ΒΑΣΙΛΙΚΗ |
| 5. ΔΑΛΑΚΟΥΡΑΣ ΓΕΩΡΓΙΟΣ | 24. ΑΜΟΥΤΣΚΑ ΙΜΠΡΑΧΗΜ |
| 6. ΠΑΤΑΚΑΚΗΣ ΑΝΑΡΓΥΡΟΣ | 25. ΟΣΜΑΝ ΠΕΧΛΙΒΑΝ ΑΧΜΕΤ |
| 7. ΙΩΣΗΦΙΔΗΣ ΑΛΕΞΑΝΔΡΟΣ | 26. ΑΡΧΟΝΤΗΣ ΠΑΝΑΓΙΩΤΗΣ |
| 8. ΠΑΝΑΓΙΩΤΙΔΗΣ ΑΛΕΞΑΝΔΡΟΣ | 27. ΜΕΤΙΟΣ ΧΡΗΣΤΟΣ |
| 9. ΧΑΤΖΗΓΚΕΝΕ ΙΡΦΑΝ | 28. ΠΟΛΙΤΗΣ ΑΛΕΞΙΟΣ |
| 10. ΚΟΝΤΟΣ ΚΩΝ/ΝΟΣ | 29. ΚΟΥΡΤΙΔΗΣ ΚΩΝ/ΝΟΣ |
| 11. ΤΑΠΑΤΖΑΣ ΕΜΜΑΝΟΥΗΛ | 30. ΑΝΤΩΝΙΑΔΗΣ ΚΩΝ/ΝΟΣ |
| 12. ΠΟΥΛΙΛΙΟΣ ΕΥΑΓΓΕΛΟΣ | 31. ΔΕΛΗΣΤΑΜΑΤΗΣ ΒΑΣΙΛΕΙΟΣ |
| 13. ΙΣΜΑΗΛΚΟ ΦΑΤΗΧ | 32. ΜΟΥΜΙΝ ΚΑΑΝ |
| 14. ΚΑΤΣΟΓΡΙΔΑΚΗΣ ΣΤΥΛΙΑΝΟΣ | 33. ΚΑΣΑΠ ΑΧΜΕΤ |
| 15. ΜΕΝΤΙΖΗΣ ΧΡΙΣΤΟΔΟΥΛΟΣ | 34. ΨΩΜΑ ΣΟΦΙΑ |
| 16. ΧΑΤΖΗ ΜΕΜΕΤ ΡΙΤΒΑΝ | 35. ΜΠΟΔΟΥΡΟΓΛΟΥ ΚΑΤΕΡΙΝΑ |
| 17. ΙΓΝΑΤΙΑΔΗΣ ΣΤΥΛΙΑΝΟΣ | 36. ΗΛΙΟΠΟΥΛΟΣ ΣΤΕΡΓΙΟΣ |
| 18. ΜΟΛΛΑ ΙΣΑ ΡΙΤΒΑΝ | 37. ΛΥΜΠΕΡΑΚΗΣ ΔΗΜΗΤΡΙΟΣ |
| 19. ΕΥΚΑΡΠΙΔΗΣ ΝΙΚΟΛΑΟΣ | 38. ΚΛΑΔΗΣ ΔΙΟΝΥΣΙΟΣ |

ΑΠΟΝΤΕΣ

1. ΤΣΑΛΙΚΙΔΗΣ ΝΙΚΟΛΑΟΣ
 3. ΤΣΩΝΗΣ ΑΘΑΝΑΣΙΟΣ

ΤΑ ΜΕΛΗ

2. ΠΑΠΑΕΜΜΑΝΟΥΗΛ ΓΡΗΓΟΡΙΟΣ
 4. ΚΑΓΓΕΛΙΔΗΣ ΔΑΜΙΑΝΟΣ

Παραβρέθηκε στη συνεδρίαση ο Εκτελεστικός Γραμματέας της Περιφέρειας Ανατολικής Μακεδονίας και Θράκης κ Χαλβατζής Παναγιώτης.

Χρέη υπηρεσιακής γραμματέως άσκησε η υπάλληλος της Περιφέρειας Ανατολικής Μακεδονίας και Θράκης κα Παρασκευή Διαμαντοπούλου.

Αφού διαπιστώθηκε απαρτία διότι σε σύνολο 45 μελών ήταν παρόντα τα 41 μέλη, ο Πρόεδρος του Περιφερειακού Συμβουλίου Ανατολικής Μακεδονίας και Θράκης κ. Μιχαήλ Σ. Πιτιακούδης έθεσε υπόψη των μελών θέματα εκτός ημερήσιας διάταξης και αποφασίστηκε ομόφωνα η συζήτηση των θεμάτων πριν τα θέματα της ημερήσιας διάταξης.

Εισηγούμενος το δέκατο πέμπτο θέμα της ημερήσιας διάταξης ο Αντιπεριφερειάρχης Αγροτικής Οικονομίας, Περιβάλλοντος και Ενέργειας κ Ανάργυρος Πατακάκης έθεσε υπόψη των μελών του Περιφερειακού Συμβουλίου το αρ πρωτ. 2464/14-7-2023 έγγραφο του Τμήματος Περιβάλλοντος και Υδροοικονομίας της Π.Ε. Δράμας το οποίο αναφέρει τα εξής:

I. Τίτλος έργου /δραστηριότητας

Διαβίβαση παρατηρήσεων επί της Μελέτης Περιβαλλοντικών Επιπτώσεων (Μ.Π.Ε) και του Σχεδίου Διαχείρισης Αποβλήτων (Σ.Δ.Α) που αφορά την έγκριση των περιβαλλοντικών όρων, της εταιρείας ΜΠΥΡΟΣ ΕΛΛΗΝΙΚΑ ΜΑΡΜΑΡΑ Α.Ε. από την εκμετάλλευση λατομείου μαρμάρου έκτασης 99.643,09τμ,στην περιοχή Δ.Κ. Κ. Νευροκοπίου (θέση Αγία Ελένη) του Δ. Κ. Νευροκοπίου, της Π. Ε. Δράμας.

II. Στοιχεία εισήγησης

Κατόπιν σχετικού αιτήματος του Τμήματος Συλλογικών Οργάνων/Δ/νση Διοίκησης, για το Περιφερειακό Συμβούλιο ΠΑΜΘ περιβαλλοντικής αρχής για το έργο – δραστηριότητα του σημείου 1 του παρόντος, η εισήγησή μας επί του φακέλου της Μελέτης Περιβαλλοντικών Επιπτώσεων(ΜΠΕ) έχει ως εξής:

II.1 Γενικά στοιχεία του έργου

Μελέτη Περιβαλλοντικών Επιπτώσεων (ΜΠΕ) και του Σχεδίου Διαχείρισης Αποβλήτων (Σ.Δ.Α) που αφορά την έγκριση των περιβαλλοντικών όρων, της εταιρείας ΜΠΥΡΟΣ ΕΛΛΗΝΙΚΑ ΜΑΡΜΑΡΑ Α.Ε. από την εκμετάλλευση λατομείου μαρμάρου έκτασης 99.643,09τμ,στην περιοχή Δ.Κ. Κ. Νευροκοπίου (θέση Αγία Ελένη) του Δ. Κ. Νευροκοπίου, της Π. Ε. Δράμας έχει ως εξής :

Υπεύθυνοι συντάκτες με βάση το άρθρο 2 παρ. 6 της απόφασης 183037/5115/9-8-80 είναι ο Γεώργιος Λιανός Μεταλλειολόγος Μηχανικός, ο Παυλίδης Κων/νος Γεωλόγος και ο Πασβάντης Κωνσταντίνος Δασολόγος-Περιβαλλοντολόγος.

Γεωγραφική θέση και διοικητική υπαγωγή έργου ή δραστηριότητας

Η λατομική έκταση βρίσκεται στην περιοχή του Δ.Κ. Κ. Νευροκοπίου του Δ. Κ. Νευροκοπίου, (θέση Αγία Ελένη) σε απόσταση 1700μ. βορειοανατολικά του. Ιδιοκτησιακά η έκταση ανήκει στο Ελληνικό Δημόσιο. Διοικητικά η έκταση υπάγεται στην Περιφερειακή Ενότητα Δράμας, δασοδιοικητικά στη Δ/νση Δασών Δράμας, Δασαρχείο Κάτω Νευροκοπίου.

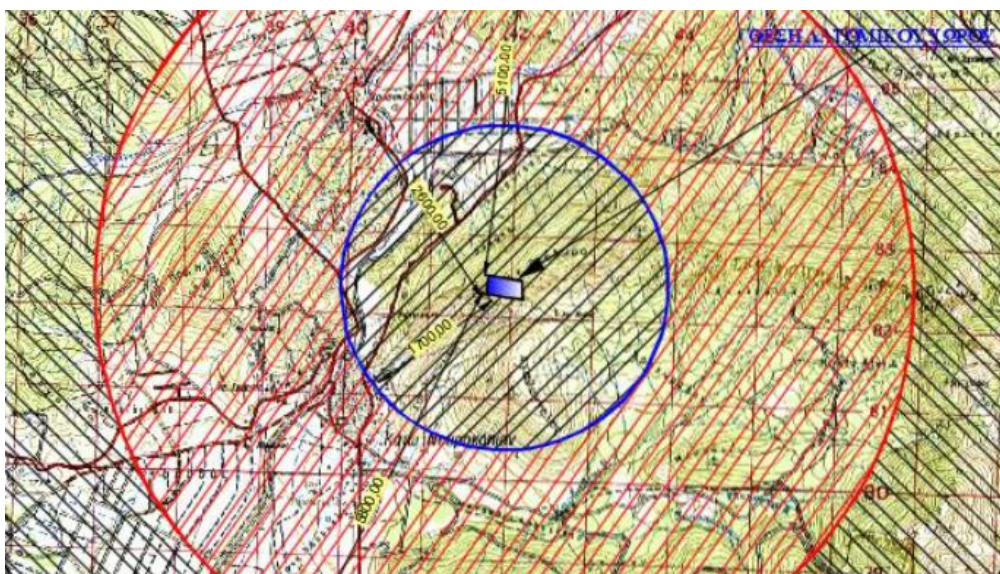

Απόσπασμα χάρτη προσανατολισμού

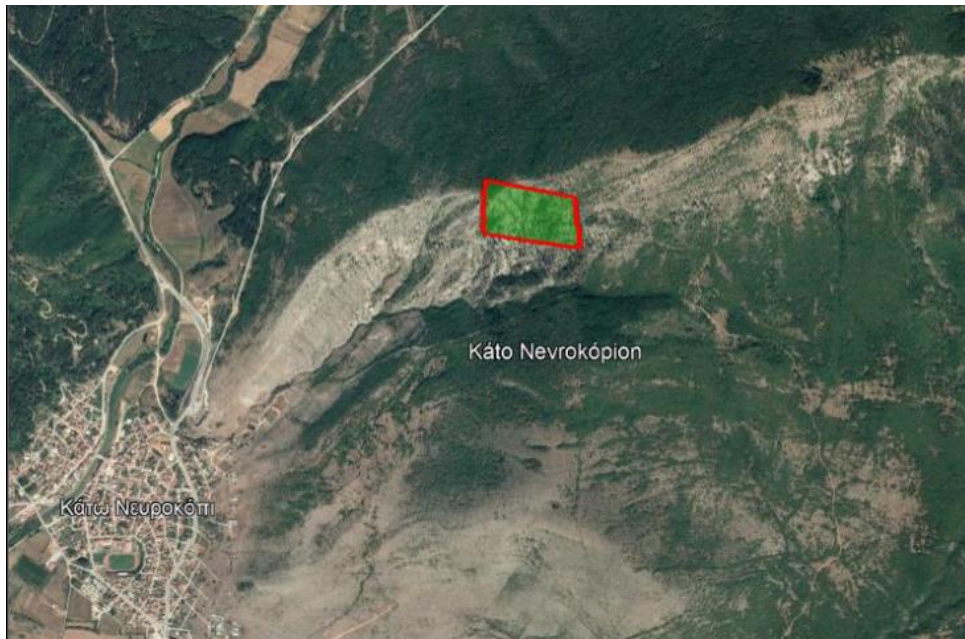

Απόσπασμα Google Earth.

Περιγραφή του έργου ή της δραστηριότητας- Βασικά στοιχεία του έργου

Αντικείμενο της εν λόγω δραστηριότητας είναι η εκμετάλλευση κοιτάσματος δολομιτικού μαρμάρου με τη μέθοδο των ανοικτών ορθών διαδοχικών βαθμίδων.

Η περιοχή που πρόκειται να γίνουν οι εργασίες εκμετάλλευσης, είναι ορεινή ημιορεινή δασική έκταση, με κλίση της τάξης του 60%, σε υψόμετρο 840 - 1000 περίπου μέτρων. Η βλάστηση που υπάρχει στην ευρύτερη περιοχή του λατομείου καλύπτεται κυρίως από πλατύφυλλα και κωνοφόρα είδη.

Με βάση το ανάγλυφο του λατομικού χώρου, τα χαρακτηριστικά και τις απαιτήσεις σε μηχανικό εξοπλισμό της εξόρυξης αλλά και τα φυσικομηχανικά χαρακτηριστικά του πετρώματος, έχει επιλεγεί και θα εφαρμοσθεί εκμετάλλευση με τη μέθοδο των ανοικτών ορθών διαδοχικών βαθμίδων. Στην τελική μορφή του χώρου, προβλέπεται η ανάπτυξη - εκμετάλλευση 12 βαθμίδων εκμετάλλευσης. Πιο συγκεκριμένα στα υψόμετρα των: +996, +990, +984, +978, +972, +966, +960, +954, +948, +942, +936 και +930 μέτρων στο βόρειοτμήμα του υπό μελέτη χώρου. Τα στείρα υλικά θα αποτίθενται σε βαθμίδες στο κεντρικό και νότιο τμήμα του χώρου.

Η θέση του χώρου είναι εκτός των ζωνών Natura 2000, όπως προκύπτει από την επικαιροποίηση της βάσης δεδομένων του Natura 2000 τον Φεβρουάριο του 2018. Επίσης ο λατομικός χώρος είναι εντός του καταφυγίου άγριας ζωής Κ723.

Η διάρκεια της φάσης αυτής έχει διάρκεια περίπου όσο και αυτή της λειτουργίας του λατομικού χώρου, που για τον συγκεκριμένο χώρο υπολογίζεται σε 70 έτη.

Η αποκατάσταση θα γίνει σε 3 φάσεις, όπως φαίνεται στο σχετικό διάγραμμα που υπάρχει στη μελέτη. Οι φάσεις αυτές περιγράφονται στον παρακάτω πίνακα.

Φάση	Χρονικό διάστημα	Τμήμα που θα αποκατασταθεί
1 ^η φάση	Στο τέλος του 18ου έτους*	Ανώτερες βαθμίδες εκμετάλλευσης υψόμ. +996 έως +978 μέτρων στο βόρειο τμήμα αλλά και στις χαμηλότερες βαθμίδες απόθεσης στείρων μεταξύ των υψομέτρων +850 έως +870 μέτρων στο νότιο τμήμα του λατομικού χώρου.
2 ^η φάση	Στο τέλος του 38ου έτους*	Οι ενδιάμεσες βαθμίδες εκμετάλλευσης +972 έως και +960 μέτρων στο βόρειο τμήμα και στις ενδιάμεσες βαθμίδες απόθεσης στείρων μεταξύ των υψομέτρων +870 έως +910 μέτρων στο νότιο τμήμα του λατομικού χώρου.

3 ^η φάση	Στο τέλος του 66ου έτους*	Οι κατώτερες βαθμίδες εκμετάλλευσης υψόμ. των +954 έως και +930 μέτρων στο βόρειο τμήμα, η τελική πλατεία του λατομείου καθώς και οι ψηλότερες βαθμίδες απόθεσης στείρων μεταξύ των υψομέτρων +910 έως +936 μέτρων στο κεντρικό και νότιο τμήμα του λατομικού χώρου.
------------------------	---------------------------	--

*από την έγκριση των περιβαλλοντικών όρων

Τα απόβλητα του λατομείου αποτελούνται από μικρά κομμάτια του μητρικού μαρμάρου που δεν μπορούν να εκμεταλλευτούν (Αδρανή απόβλητα), και μικρές ποσότητες χώματος που εξορύσσονται από την μητρική θέση του κοιτάσματος (μη ρυπανθέν χώμα). Αυτά τα υλικά δεν υφίστανται καμιά άλλη επεξεργασία.

Από το δείγμα μαρμάρου που εστάλει από τον ενδιαφερόμενο, σε Εργαστήριο Ελέγχου Επικινδυνότητας Στερεών Βιομηχανικών Αποβλήτων (ΕΣΒΑ) με σκοπό την πραγματοποίηση δοκιμής εκπλυσιμότητας, από τα αποτελέσματα χημικών αναλύσεων προκύπτει ότι οι τιμές συγκεντρώσεων όλων των στοιχείων καθώς και αυτές του ολικού οργανικού άνθρακα και των ιόντων Cl^- και SO_4^{2-} είναι χαμηλότερες από τις οριακές τιμές που έχουν θεσπιστεί για τα αδρανή απόβλητα με βάση την Απόφαση 2003/33/ΕΚ (19-12-2002).

Ο χώρος των αποθέσεων των στείρων μαρμάρων από την εκμετάλλευση θα βρίσκεται στο κεντρικό και νότιο τμήμα του χώρου όπως φαίνεται στους συνημμένους χάρτες.

Ο παραγόμενος όγκων των στείρων αποβλήτων θα είναι της τάξης των 161.504 m³ που με συντελεστή επιπλήσματος 1,28 θα καταλαμβάνουν όγκο της τάξης των 206.725,12m³ στείρα χαλαρά.

Ένα μέρος από τα στείρα αυτά θα διαστρωθεί στις τελικές επιφάνειες της επιφανειακής εξόρυξης ώστε να ακολουθήσει κατόπιν η φύτευση του χώρου.

Δεν υπάρχουν επιβαρυντικοί γεωλογικοί, σεισμικοί ή γεωτεχνικοί παράγοντες στην εν λόγω περιοχή που θα μπορούσαν να επηρεάσουν την απόθεση των αποβλήτων στις θέσεις αυτές.

Κατά την αποκατάσταση θα επιστρώνονται οι μεν βαθμίδες και η πλατεία εκμετάλλευσης με στείρα υλικά 100εκ.ύψους και στη συνέχεια με εδαφικό υλικό πάχους 50εκ., οι δε βαθμίδες στείρων και τα πρηνή των στείρων με εδαφικό υλικό πάχους 50εκ., στα οποία στη συνέχεια θα γίνονται οι φυτεύσεις:

Για την αναδάσωση θα προτιμηθούν πλατύφυλλα είδη (γαύρος, φράξος και δρυς).

Για την αναθάμνωση θα χρησιμοποιηθεί το είδος ανατολικός γαύρος.

Για την αναχλόαση, προτείνεται σπορά ψυχανθών.

Για την φυτοκάλυψη των μετώπων θα προτιμηθεί το είδος (hedera helix).

II.II Επιστημάνσεις – Παρατηρήσεις

- Άμεσα μετά την άδεια, πρέπει να δημιουργηθεί περιμετρική πράσινη ζώνη προστασίας για όλο τον λατομικό χώρο.

- Το ύψος των βαθμίδων της επιφανειακής εκμετάλλευσης δεν πρέπει να υπερβαίνει σε καμιά περίπτωση τα 8μέτρα, ενώ το πλάτος τους κατά το στάδιο εξόρυξης πρέπει να είναι τουλάχιστον 12μέτρα, ενώ μετά την εξόρυξη να μην είναι μικρότερο από 6 μέτρα.

- Για την απόθεση των στείρων, πρέπει να ληφθεί μέριμνα, ούτως ώστε αυτά να συγκρατηθούν εντός του αδειοδοτημένου χώρου.

- Η κλίση του τελικού πρηνούς δεν πρέπει να είναι άνω του 60%.

- Δεν πρέπει σε καμιά περίπτωση να υπάρξει απόρριψη και διαρροή λαδιών, ορυκτελαίων, πετρελαιοειδών ή άλλων ρυπαντικών ουσιών, στο δάπεδο του λατομείου και στην υπόλοιπη έκταση του. Τα παραπάνω πρέπει να συλλέγονται από τον ενδιαφερόμενο και να δίδονται σε φορείς ή εταιρείες διαχείρισής τους.

- Κατά την αποκατάσταση, στο δάπεδο των υπό αποκατάσταση βαθμίδων πρέπει να αποθεθεί η απαραίτητη ποσότητα στείρων και εδαφικό υλικό πάχους τουλάχιστον **0,5m**, για να είναι δυνατή η φύτευση τους με τα είδη γαύρο, δρυς, φράξος.

- Εδαφικό υλικό πάχους **0.5m**, πρέπει να αποθεθεί και στον χώρο απόθεσης στείρων για να επακολουθήσει η φύτευσή του.

- Όσον αφορά τον δρόμο πρόσβασης που ενδεχομένως θα επιστρωθεί, πρέπει να αποκατασταθεί και αυτός.

- Η αποκατάσταση του λατομείου πρέπει να γίνεται παράλληλα με την εκμετάλλευση, να ξεκινάει αμέσως σε κάθε χώρο που καθίσταται μόνιμος και με τέτοιο τρόπο που η οπτική ρύπανση που θα δημιουργηθεί από το λατομείο να είναι η μικρότερη δυνατή, τόσο κατά την διάρκεια εκμετάλλευσης όσο και

μετά από το τέλος της.

• Το χρονοδιάγραμμα αποκατάστασης πρέπει να ακολουθηθεί πιστά. Δεν πρέπει όλες οι εργασίες αποκατάστασης να γίνουν μετά το τέλος της εκμετάλλευσης.

η υπηρεσία μας εισηγείται θετικά για την εν λόγω ΜΠΕ, με τις προϋποθέσεις-παρατηρήσεις της παραγράφου ΙΙ.ΙΙ.

Το Περιφερειακό Συμβούλιο Ανατολικής Μακεδονίας και Θράκης μετά από διαλογική συζήτηση και έχοντας υπόψη τις διατάξεις: α) του άρθρου 164 και 177 του Ν.3852/2010, β) του άρθρου 5 παρ. 2 του Ν. 1650/86, όπως αντικαταστάθηκε από το άρθρο 3 του Παρ. 2 & 3 του Ν.3010/2002 και γ) το άρθρο 1 παρ. 4 του Ν. 4014/2011.

ΑΠΟΦΑΣΙΖΕΙ ΟΜΟΦΩΝΑ

Γνωμοδοτεί κατά της έγκρισης περιβαλλοντικών όρων επί της Μελέτης Περιβαλλοντικών Επιπτώσεων (ΜΠΕ) που αφορά την εκμετάλλευση λατομείου μαρμάρου έκτασης 99.643,09τμ, της εταιρείας ΜΠΥΡΟΣ ΕΛΛΗΝΙΚΑ ΜΑΡΜΑΡΑ ΑΕ, στην περιοχή Δ.Κ. Κ. Νευροκοπίου (θέση Αγία Ελένη) του Δ. Κ. Νευροκοπίου, της ΠΕ Δράμας. (ΠΕΤ 2202711723).

Η παρούσα απόφαση έλαβε α/α 35/2024.

Ο ΠΡΟΕΔΡΟΣ ΤΟΥ ΠΕΡΙΦΕΡΕΙΑΚΟΥ ΣΥΜΒΟΥΛΙΟΥ ΑΝ. ΜΑΚΕΔΟΝΙΑΣ ΚΑΙ ΘΡΑΚΗΣ

Πιττακούδης Σ. Μιχαήλ

Τα Μέλη

1. ΜΟΥΡΒΕΤΙΔΗΣ ΜΙΧΑΗΛ	23. ΠΑΥΛΑΚΑΚΗ ΒΑΣΙΛΙΚΗ	
2. ΜΑΡΚΟΠΟΥΛΟΣ ΘΕΟΔΩΡΟΣ	24. ΑΜΟΥΤΣΚΑ ΙΜΠΡΑΧΗΜ	
3. ΒΕΝΕΤΙΔΗΣ ΚΩΝ/ΝΟΣ	25. ΟΣΜΑΝ ΠΕΧΛΙΒΑΝ ΑΧΜΕΤ	
4. ΜΠΑΧΑΡΙΔΟΥ ΦΑΝΗ	26. ΑΡΧΟΝΤΗΣ ΠΑΝΑΓΙΩΤΗΣ	
5. ΔΑΛΑΚΟΥΡΑΣ ΓΕΩΡΓΙΟΣ	27. ΜΕΤΙΟΣ ΧΡΗΣΤΟΣ	
6. ΠΑΤΑΚΑΚΗΣ ΑΝΑΡΓΥΡΟΣ	28. ΠΟΛΙΤΗΣ ΑΛΕΞΙΟΣ	
7. ΙΩΣΗΦΙΔΗΣ ΑΛΕΞΑΝΔΡΟΣ	29. ΚΟΥΡΤΙΔΗΣ ΚΩΝ/ΝΟΣ	
8. ΠΑΝΑΓΙΩΤΙΔΗΣ ΑΛΕΞΑΝΔΡΟΣ	30. ΤΣΑΛΙΚΙΔΗΣ ΝΙΚΟΛΑΟΣ	ΑΠΩΝ
9. ΧΑΤΖΗΓΚΕΝΕ ΙΡΦΑΝ	31. ΑΝΤΩΝΙΑΔΗΣ ΚΩΝ/ΝΟΣ	
10. ΚΟΝΤΟΣ ΚΩΝ/ΝΟΣ	32. ΔΕΛΗΣΤΑΜΑΤΗΣ ΒΑΣΙΛΕΙΟΣ	
11. ΤΑΠΑΤΖΑΣ ΕΜΜΑΝΟΥΗΛ	33. ΜΟΥΜΙΝ ΚΑΑΝ	
12. ΠΟΥΛΙΛΙΟΣ ΕΥΑΓΓΕΛΟΣ	34. ΚΑΣΑΠ ΑΧΜΕΤ	
13. ΙΣΜΑΗΛΚΟ ΦΑΤΗΧ	35. ΠΑΠΑΕΜΑΝΝΟΥΗΛ ΓΡΗΓΟΡΙΟΣ	ΑΠΩΝ
14. ΚΑΤΣΟΓΡΙΔΑΚΗΣ ΣΤΥΛΙΑΝΟΣ	36. ΤΣΩΝΗΣ ΑΘΑΝΑΣΙΟΣ	ΑΠΩΝ
15. ΜΕΝΤΙΖΗΣ ΧΡΙΣΤΟΔΟΥΛΟΣ	37. ΨΩΜΑ ΣΟΦΙΑ	
16. ΧΑΤΖΗ ΜΕΜΕΤ ΡΙΤΒΑΝ	38. ΓΚΟΥΛΙΑΜΑ ΜΑΝΔΑΛΙΔΟΥ ΑΛΕΞΑΝΔΡΑ	
17. ΙΓΝΑΤΙΑΔΗΣ ΣΤΥΛΙΑΝΟΣ	39. ΜΠΟΔΟΥΡΟΓΛΟΥ ΚΑΤΕΡΙΝΑ	
18. ΜΟΛΛΑ ΙΣΑ ΡΙΤΒΑΝ	40. ΚΑΓΓΕΛΙΔΗΣ ΔΑΜΙΑΝΟΣ	ΑΠΩΝ
19. ΕΥΚΑΡΠΙΔΗΣ ΝΙΚΟΛΑΟΣ	41. ΣΕΙΤΑΝΙΔΗΣ ΧΑΡΙΛΑΟΣ	
20. ΔΑΛΚΙΤΖΗΣ ΧΑΡΑΛΑΜΠΟΣ	42. ΗΛΙΟΠΟΥΛΟΣ ΣΤΕΡΓΙΟΣ	
21. ΜΠΡΙΚΑ ΠΟΛΥΞΕΝΗ	43. ΛΥΜΠΕΡΑΚΗΣ ΔΗΜΗΤΡΙΟΣ	
22. ΓΙΟΥΡΟΥΚ ΣΑΛΗ	44. ΚΛΑΔΗΣ ΔΙΟΝΥΣΙΟΣ	