

ΟΡΘΗ ΕΠΑΝΑΛΗΨΗ
 Ως προς την ημ/νια της προσκλήσης
 Του Πρακτικού 13/2021 της συνεδρίασης του Περιφερειακού Συμβουλίου
 Ανατολικής Μακεδονίας και Θράκης

Αριθ. Απόφασης 230/2021

ΠΕΡΙΛΗΨΗ: Γνωμοδότηση για την έγκριση περιβαλλοντικών όρων επί της Μελέτης Περιβαλλοντικών Επιπτώσεων (Μ.Π.Ε.) της εταιρείας ΜΠΥΡΟΣ ΕΛΛΗΝΙΚΑ ΜΑΡΜΑΡΑ Α.Ε. για την εκμετάλλευση λατομείου μαρμάρων εκτάσεως 30.324,25τμ που βρίσκεται στη θέση «Μπουρόρεμα» της Τ. Κ. Πύργων, Δήμου Προσοτσάνης της Περιφερειακής Ενότητας Δράμας (ΠΕΤ 2009370624).

Στην Κομοτηνή σήμερα **29-10-2021** ημέρα **Παρασκευή** και ώρα **18:00**, συνήλθε σε τακτική συνεδρίαση το Περιφερειακό Συμβούλιο Ανατολικής Μακεδονίας και Θράκης με τηλεδιάσκεψη μετά από την **Δ. Δ. οικ.293432/4872/22-10-2021** έγγραφη πρόσκληση του Προέδρου του κ. Χρήστου Παπαθεοδώρου, η οποία επιδόθηκε στον Περιφερειάρχη κ. Χρήστο Μέτιο, και σε κάθε Περιφερειακό Σύμβουλο, σύμφωνα με το άρθρο 167 του Ν.3852/2010, όπως τροποποιήθηκε και ισχύει.

ΠΑΡΟΝΤΕΣ :

Ο Περιφερειάρχης Α.Μ.Θ κ. Μέτιος Χρήστος

- Ο Πρόεδρος του Π.Σ. κ. Παπαθεοδώρου Χρήστος
- Ο Αντιπρόεδρος του Π.Σ. κ. Ιωσηφίδης Αλέξανδρος
- Ο Γραμματέας του Π.Σ κ. Λυμπεράκης Δημήτριος

ΤΑ ΜΕΛΗ

- | | |
|-----------------------------|-------------------------------------|
| 1. Πέτροβιτς Δημήτριος | 22. Πατακάκης Ανάργυρος |
| 2. Τσαλικίδης Νικόλαος | 23. Καζάκου – Βρούζου Τριανταφυλλιά |
| 3. Παπαδόπουλος Γεώργιος | 24. Βουρβουκέλης Οδυσσέας |
| 4. Γαλάνης Βασίλειος | 25. Χατζηγκενέ Ιρφάν |
| 5. Ευφραιμίδης Νικόλαος | 26. Κατσιμίγας Κωνσταντίνος |
| 6. Τσώνης Αθανάσιος | 27. Χατζηπέμου Χρήστος |
| 7. Παπαεμμανουήλ Γρηγόριος | 28. Μαχμούτ Σερκάν |
| 8. Κουρτίδης Κωνσταντίνος | 29. Κουράκ Ριτβάν |
| 9. Μουλταζά Ταρκάν Μουλταζά | 30. Αργυρίου Νικόλαος |
| 10. Αντωνιάδης Κωνσταντίνος | 31. Σμιτσής Κωνσταντίνος |
| 11. Ιμπράμ Αχμέτ | 32. Γρανάς Αρχέλαος |
| 12. Βενετίδης Κωνσταντίνος | 33. Ζιμπίδης Γεώργιος |
| 13. Γαλανόπουλος Δημήτριος | 34. Ζαμπουνίδης Ιωάννης |
| 14. Δελησταμάτης Βασίλειος | 35. Περεντίδης Θεόδωρος |
| 15. Πολίτης Αλέξιος | 36. Καραγιώργης Ανδρέας |
| 16. Ναλμπάντης Κωνσταντίνος | 37. Ιμάμογλου Τζιχάν |
| 17. Τοψίδης Χριστόδουλος | 38. Ναθαναηλίδης Αναστάσιος |
| 18. Μαρκόπουλος Θεόδωρος | 39. Καριπίδης Παύλος |
| 19. Βαβίας Σταύρος | 40. Μωυσιάδης Αριστείδης |
| 20. Εξακουστός Κωνσταντίνος | 41. Αμοιρίδης Μιχαήλ |
| 21. Ταπατζάς Εμμανουήλ | |

ΑΠΟΝΤΕΣ

ΤΑ ΜΕΛΗ

1.Βουλγαρίδης Νικόλαος, 2.Δόντσος Δημήτριος, 3.Τρέλλης Χρήστος, 4.Στεφανίδης Ιωάννης, 5.Συμεωνίδης Θεόδωρος, 6.Γάκης Χρήστος, 7.Πολυμέρου Μαρία

Παραβρέθηκε στη συνεδρίαση η Εκτελεστική Γραμματέας της Περιφέρειας Ανατολικής Μακεδονίας και Θράκης κα Ζωή Κοσμίδου.

Χρέη υπηρεσιακής γραμματέως άσκησε η υπάλληλος της Περιφέρειας Ανατολικής Μακεδονίας και Θράκης κα Παρασκευή Διαμαντοπούλου.

Αφού διαπιστώθηκε απαρτία διότι σε σύνολο 51 μελών ήταν παρόντα τα 43 μέλη, άρχισε η συζήτηση των θεμάτων της ημερήσιας διάταξης.

Προσήλθε στη συνεδρίαση ο Περιφερειακός Σύμβουλος κ. Αμοιρίδης Μιχαήλ.

Αποχώρησαν από τη συνεδρίαση οι Περιφερειακοί Σύμβουλοι κ.κ. 1.Κατσιμίγας Κωνσταντίνος, 2.Λυμπεράκης Δημήτριος, 3.Σιμιτσής Κωνσταντίνος, 4.Περεντίδης Θεόδωρος, 5.Δελησταμάτης Βασίλειος, 6.Καζάκου – Βρούζου Τριανταφυλλιά, 7.Βαβίας Σταύρος, 8.Τσώνης Αθανάσιος, 9.Βουρβουκέλης Οδυσσέας, 10.Κουράκ Ριτβάν, 11. Μαρκόπουλος Θεόδωρος.

Αποχώρησε οριστικά από τη συνεδρίαση ο Γραμματέας του Περιφερειακού Συμβουλίου κ. Λυμπεράκης Δημήτριος. Τα καθήκοντά του ανέλαβε ο Περιφερειακός Σύμβουλος κ. Αργυρίου Νικόλαος μετά από πρόσκληση του Προέδρου του Περιφερειακού Συμβουλίου, σύμφωνα με την παρ. 2 του αρ. 7 του Κανονισμού Λειτουργίας του Περιφερειακού Συμβουλίου.

Εισηγούμενος το ενδέκατο θέμα της ημερήσιας διάταξης, ο Θεματικός Αντιπεριφερειάρχης Αγροτικής Οικονομίας και Κτηνιατρικής κ. Γεώργιος Ζιμπίδης έθεσε υπόψη των μελών του Περιφερειακού Συμβουλίου το αρ. πρωτ.227284/4060/30-09-2021 έγγραφο του Τμήματος Περιβάλλοντος και Υδροοικονομίας της Π. Ε. Δράμας, το οποίο αναφέρει τα εξής:

| | | |
|---|---|--|
| 1. ΤΙΤΛΟΣ ΕΡΓΟΥ Η ΔΡΑΣΤΗΡΙΟΤΗΤΑΣ | | |
| Διαβίβαση παρατηρήσεων επί της Μελέτης Περιβαλλοντικών Επιπτώσεων (Μ.Π.Ε) και του Σχεδίου Διαχείρισης Αποβλήτων (Σ.Δ.Α) με σκοπό την έγκρισή τους, της εταιρείας ΜΠΥΡΟΣ ΕΛΛΗΝΙΚΑ ΜΑΡΜΑΡΑ Α.Ε. από την εκμετάλλευση λατομείου μαρμάρου έκτασης 30.324,25τμ,στην περιοχή του Τ.Κ. Πύργων (θέση Μπουρό Ρέμα) του Δ. Προσοτσάνης, της Π. Ε. Δράμας. | | |
| 2. ΘΕΣΜΙΚΟ ΠΛΑΙΣΙΟ ΠΟΥ ΔΙΕΠΕΙ ΤΟ ΠΕΔΙΟ ΕΙΣΗΓΗΣΗΣ ΤΗΣ ΥΠΗΡΕΣΙΑΣ ΜΑΣ | | |
| Α / Α | ΣΤΟΙΧΕΙΟ ΘΕΣΜΙΚΟΥ ΠΛΑΙΣΙΟΥ (ΦΕΚ) | ΤΙΤΛΟΣ ΣΤΟΙΧΕΙΟΥ ΘΕΣΜΙΚΟΥ ΠΛΑΙΣΙΟΥ |
| 1. | 160/Α/86 (Ν.1650) | Για την προστασία του περιβάλλοντος. |
| 2. | 209Α/21.9.2011 (Ν.4014) | “ Περιβαλλοντική αδειοδότηση έργων και δραστηριοτήτων , ρύθμιση αυθαιρέτων σε συνάρτηση με δημιουργία περιβαλλοντικού ισοζυγίου και άλλες διατάξεις αρμοδιότητας Υπουργείου Περιβάλλοντος ” . |
| 3. | 2076Β/25-9-2009 (ΚΥΑ 39624/2209/Ε103) | Μέτρα, όροι και περιορισμοί για την διαχείριση των αποβλήτων της εξορυκτικής Βιομηχανίας, σε συμμόρφωση με τις διατ. Οδηγ. 2006/21/ΕΚ/15-3-2006 & την τροποποίηση της οδ. 2004/35/ΕΚ του συμβουλίου της 15/3/2006. |
| 4. | 1495Β/6.9.2010 (ΚΥΑ ΗΠ 37338/1807/Ε.103) | Καθορισμός μέτρων και διαδικασιών για τη διατήρηση της άγριας ορνιθοπανίδας και των οικοτόπων / ενδιαιτημάτων της, σε συμμόρφωση με τις διατάξεις της Οδηγίας 79/409/ΕΟΚ, «Περί διατηρήσεως των άγριων πτηνών » . |
| 5. | 45Β/15-1-2014 (ΚΥΑ οικ.1649/45) | Εξειδίκευση των διαδικασιών γνωμοδοτήσεων ...της κατηγορίας Α |
| 6. | 135Β/27-1-2014 (ΥΑ οικ. 170225) | Εξειδίκευση των περιεχομένων των φακέλων περιβαλλοντικών αδειοδοτήσεων. |
| 3. ΕΠΙΤΟΠΙΑ ΑΝΑΓΝΩΡΙΣΗ ΠΕΡΙΟΧΗΣ ΕΡΓΟΥ | | |
| | | ΝΑΙ |
| | | X |

ΓΙΑ ΤΙΣ ΑΝΑΓΚΕΣ ΤΗΣ ΠΑΡΟΥΣΑΣ ΕΙΣΗΓΗΣΗΣ ΕΛΑΒΕ ΧΩΡΑ ΑΥΤΟΨΙΑ ΣΤΗΝ ΠΕΡΙΟΧΗ ΤΟΥ ΕΡΓΟΥ

ΟΧΙ

4. ΣΤΟΙΧΕΙΑ ΕΙΣΗΓΗΣΗΣ

Στο πλαίσιο των αρμοδιοτήτων της υπηρεσίας μας, όπως αυτές αναφέρθηκαν πιο πάνω (σημείο 2 του παρόντος) και κατόπιν σχετικού αιτήματος της περιβαλλοντικής αρχής για το έργο – δραστηριότητα του σημείου 1 του παρόντος, η γνωμοδότηση μας επί του φακέλου της Μελέτης Περιβαλλοντικών Επιπτώσεων (ΜΠΕ), Σχέδιο Διαχείρισης Αποβλήτων (Σ.Δ.Α.) της εταιρείας ΜΠΥΡΟΣ ΕΛΛΗΝΙΚΑ ΜΑΡΜΑΡΑ Α.Ε. από την εκμετάλλευση λατομείου μαρμάρου έκτασης 30.324,25τμ στην περιοχή του Τ.Κ. Πύργων (θέση Μπουρό Ρέμα) του Δ. Προσοτσάνης, της Π. Ε. Δράμας έχει ως εξής :

Υπεύθυνοι συντάκτες με βάση το άρθρο 2 παρ. 6 της απόφασης 183037/5115/9-8-80 είναι ο Γεώργιος Λιανός Μεταλλειολόγος Μηχανικός, ο Παυλίδης Κων/νος Γεωλόγος και ο Πασβάντης Κωνσταντίνος Δασολόγος-Περιβαλλοντολόγος.

Η λατομική έκταση βρίσκεται στην περιοχή του Τ.Κ. Πύργων του Δ. Προσοτσάνης του νομού Δράμας, (θέση Μπουρό Ρέμα), σε απόσταση 2770μ ανατολικά του Τ.Κ. Πύργων.

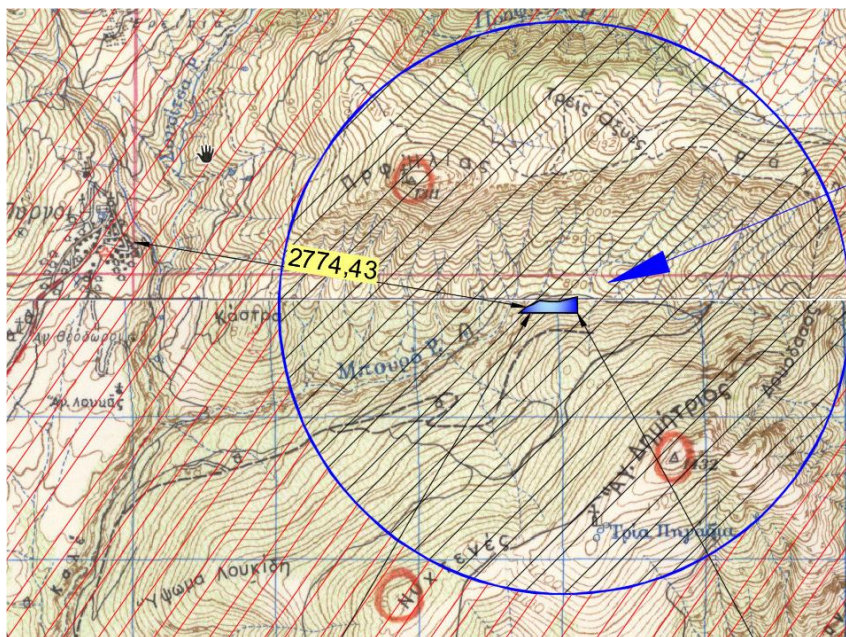

Απόσπασμα χάρτη προσανατολισμού.



Απόσπασμα ευρύτερης περιοχής (Google Earth)

Η περιοχή που πρόκειται να γίνουν οι εργασίες εκμετάλλευσης, είναι ορεινή ημιορεινή δασική έκταση, με κλίση της τάξης του 45%, σε υψόμετρο 770 - 850 περίπου μέτρων. Η βλάστηση που υπάρχει στην περιοχή αποτελείται κυρίως από πλατύφυλλα φυλλοβόλα είδη.

Η εκμετάλλευση θα είναι αυτή των ανοικτών διαδοχικών βαθμίδων όπου η διάταξη των μετώπων θα είναι σχεδόν παράλληλη προς τις ισοϋψείς καμπύλες και θα γίνει από τις υψηλότερες βαθμίδες προς τις χαμηλότερες.

Η μέθοδος της εκμετάλλευσης που θα χρησιμοποιηθεί σύμφωνα με την μελέτη, θα είναι αυτή των ανοικτών διαδοχικών βαθμίδων και η δε διάταξη των μετώπων θα είναι σχεδόν παράλληλη προς τις ισοϋψείς καμπύλες. Η εκμετάλλευση θα γίνει από τις υψηλότερες βαθμίδες προς τις χαμηλότερες, θα δημιουργηθούν στο νοτιοανατολικό τμήμα του λατομικού χώρου, όπου οι βαθμίδες εκμετάλλευσης θα είναι συνολικά 7.

Η τελική πλατεία του λατομείου θα βρίσκεται στο υψόμετρο των +800 μέτρων στο κεντρικό τμήμα του λατομείου

Τα παραγόμενα στείρα θα εναποτίθενται σχηματίζοντας αναβαθμούς προσαρμοσμένα στο φυσικό ανάγλυφο, στο βορειοδυτικό τμήμα του λατομικού χώρου όπως φαίνεται στα σχετικά σχεδιαγράμματα.

Η προσπέλαση από το κύριο δίκτυο στον λατομικό χώρο, θα γίνεται μέσω ενός ήδη υπάρχοντος δρόμου με καλή βατότητα, από όμορο λατομείο του εκμεταλλευτή, που διέρχεται ανατολικά του.

Ο χρόνος εκμετάλλευσης του λατομείου, εκτιμάται ότι θα είναι περίπου 40 χρόνια.

Η αποκατάσταση θα γίνει σε 3 φάσεις, όπως φαίνεται στο σχετικό διάγραμμα που υπάρχει στη μελέτη. Οι φάσεις αυτές περιγράφονται στον παρακάτω πίνακα.

| Φάση | Χρονικό διάστημα | Τμήμα που θα αποκατασταθεί |
|------------------------|--|---|
| 1 ^η φάση | θα αρχίσει μετά το τέλος του 10ου έτους* | Υψηλότερη βαθμίδα εκμετάλλευσης στο υψόμετρο δαπέδου των +836 και 830 μέτρων στο νοτιοανατολικό τμήμα του λατομείου καθώς και στις χαμηλότερες βαθμίδες απόθεσης των στείρων στα υψόμετρο δαπέδου των +767 και 777 μέτρων στο βορειοδυτικό τμήμα του λατομείου. |
| 2 ^η φάση | θα αρχίσει μετά το τέλος του 20ου έτους* | Ενδιάμεσες βαθμίδες εκμετάλλευσης στα υψόμετρα δαπέδου των +824 και +818 μέτρων στο νοτιοανατολικό τμήμα του λατομείου και στην ενδιάμεση βαθμίδα |

| | | |
|------------------------|--|--|
| | | απόθεσης στείρων στο υψόμετρο δαπέδου των +787 μέτρων στο βορειοδυτικό τμήμα του χώρου. |
| 3 ^η φάση | θα αρχίσει μετά το τέλος του 39ου έτους* | Χαμηλότερες βαθμίδες εκμετάλλευσης στα υψόμετρα των στα υψόμετρα δαπέδου των +812, +806 και +800 μέτρων στο νοτιοανατολικό τμήμα, η τελική πλατεία αλλά και οι ψηλότερες βαθμίδες απόθεσης των στείρων στα υψόμετρα δαπέδου των +797 και +806 μέτρων στο βορειοδυτικό τμήμα του λατομείου. |

*από την έγκριση των περιβαλλοντικών όρων

Τα απόβλητα του λατομείου αποτελούνται από μικρά κομμάτια του μητρικού δολομιτικού μαρμάρου που δεν μπορούν να εκμεταλλευτούν (Αδρανή απόβλητα), και μικρές ποσότητες χώματος που εξορύσσονται από την μητρική θέση του κοιτάσματος (μη ρυπανθέν χώμα). Αυτά τα υλικά δεν υφίστανται καμιά άλλη επεξεργασία.

Τα παραγόμενα απόβλητα θα εναποτίθενται σε κατάλληλη βαθμιδωμένη διευθέτηση μικρού ύψους έως 8 μέτρων, προσαρμοσμένη στο φυσικό ανάγλυφο, στο νοτιοανατολικό τμήμα του λατομείου, όπως φαίνεται στα σχετικά σχεδιαγράμματα. Επίσης η εταιρεία προτίθεται να χρησιμοποιήσει κινητή μονάδα επεξεργασίας των εξορυκτικών αποβλήτων, εφόσον υπάρχει αγοραστικό ενδιαφέρον για τα παραγόμενα προϊόντα.

Με βάση την παραγωγή του λατομείου, η παραγωγή στείρων θα είναι της τάξης των 48.128,00m³ στείρα που με συντελεστή επιπλήσματος 1,28 θα δώσουν 61.603,84m³ στείρα χαλαρά.

Δεν υπάρχουν επιβαρυντικοί γεωλογικοί, σεισμικοί ή γεωτεχνικοί παράγοντες στην εν λόγω περιοχή που θα μπορούσαν να επηρεάσουν την απόθεση των αποβλήτων στις θέσεις αυτές.

Κατά την αποκατάσταση θα επιστρώνονται οι μεν βαθμίδες και η πλατεία εκμετάλλευσης με στείρα υλικά 100εκ.ύψους και στη συνέχεια με εδαφικό υλικό πάχους 50εκ., οι δε βαθμίδες στείρων και τα πρηνή των στείρων με εδαφικό υλικό πάχους 50εκ., στα οποία στη συνέχεια θα γίνονται οι φυτεύσεις:

Για την αναδάσωση θα προτιμηθούν τα είδη γαύρος, δρυς, φράξος.

Για την αναθάμνωση θα χρησιμοποιηθεί το είδος ανατολικός γαύρος.

Για την αναχλόαση, προτείνεται σπορά ψυχανθών.

Για την φυτοκάλυψη των μετώπων θα προτιμηθεί το είδος (hedera helix) .

Η περιοχή που πρόκειται να γίνουν οι εργασίες βρίσκεται εκτός των ορίων στις προστατευόμενες περιοχές που έχει ενταχθεί το Δίκτυο Φύση 2000 (Natura 2000), με κωδικό ΕΖΔ GR1140004 «Κορυφές Όρους Φαλακρό Ν. Δράμας» και ΖΕΠ GR1140009 «Όρος Φαλακρό».

4.1. ΕΠΙΣΗΜΑΝΣΕΙΣ-ΠΑΡΑΤΗΡΗΣΕΙΣ

Επιπροσθέτως τονίζουμε και τα παρακάτω σημεία :

- Άμεσα πρέπει να δημιουργηθεί περιμετρική πράσινη ζώνη προστασίας για όλο τον λατομικό χώρο.
- Το ύψος των βαθμίδων της εκμετάλλευσης δεν πρέπει να υπερβαίνει σε καμιά περίπτωση τα 8μέτρα, ενώ το πλάτος τους κατά το στάδιο εξόρυξης πρέπει να είναι τουλάχιστον 12μέτρα, ενώ μετά την εξόρυξη να μην είναι μικρότερο από 6 μέτρα.
- Για την απόθεση των στείρων, πρέπει να ληφθεί μέριμνα, ούτως ώστε αυτά να συγκρατηθούν εντός του αδειοδοτημένου χώρου.
- Να μην αποθεθούν στείρα, στο ρέμα που διέρχεται βόρεια αυτού «Μπουρό Ρέμα» και να μην γίνουν επεμβάσεις ώστε να αλλάξουν τα χαρακτηριστικά του.
- Η κλίση του τελικού πρηνούς δεν πρέπει να είναι άνω του 60%.
- Δεν πρέπει σε καμιά περίπτωση να υπάρξει απόρριψη και διαρροή λαδιών, ορυκτελαίων, πετρελαιοειδών ή άλλων ρυπαντικών ουσιών, στο δάπεδο του λατομείου και στην υπόλοιπη έκταση του. Τα παραπάνω πρέπει να συλλέγονται από τον ενδιαφερόμενο και να δίδονται σε φορείς ή εταιρείες διαχείρισής τους.

- Κατά την αποκατάσταση, στο δάπεδο των υπό αποκατάσταση βαθμίδων πρέπει να αποτεθεί η απαραίτητη ποσότητα στείρων και εδαφικό υλικό πάχους τουλάχιστον 0,5m, για να είναι δυνατή η φύτευση τους με τα είδη γαύρο, δρυς, φράξος.
- Εδαφικό υλικό πάχους 0.5m, πρέπει να αποτεθεί και στον χώρο απόθεσης στείρων για να επακολουθήσει η φύτευσή του.
- Να πραγματοποιείται τακτική διαβροχή των τμημάτων του χώρου επέμβασης όπου κινούνται τα μηχανικά μέσα εξόρυξης και μεταφοράς των προϊόντων και στείρων υλικών, καθώς και ο δρόμος εξωτερικής προσπέλασης.
- Όσον αφορά τον δρόμο πρόσβασης που ενδεχομένως θα επιστρωθεί, πρέπει να αποκατασταθεί και αυτός.
- Η αποκατάσταση του λατομείου πρέπει να γίνεται παράλληλα με την εκμετάλλευση, να ξεκινάει αμέσως σε κάθε χώρο που καθίσταται μόνιμος και με τέτοιο τρόπο που η οπτική ρύπανση που θα δημιουργηθεί από το λατομείο να είναι η μικρότερη δυνατή, τόσο κατά την διάρκεια εκμετάλλευσης όσο και μετά από το τέλος της.
- Το χρονοδιάγραμμα αποκατάστασης πρέπει να ακολουθηθεί πιστά. Δεν πρέπει όλες οι εργασίες αποκατάστασης να γίνουν μετά το τέλος της εκμετάλλευσης.

5. ΣΥΜΠΕΡΑΣΜΑ ΤΗΣ ΕΙΣΗΓΗΣΗΣ:

Β. ΕΙΣΗΓΟΥΜΑΣΤΕ ΘΕΤΙΚΑ ΓΙΑ ΤΗΝ ΥΛΟΠΟΙΗΣΗ ΤΟΥ ΕΡΓΟΥ Ή ΤΗΣ ΔΡΑΣΤΗΡΙΟΤΗΤΑΣ ΜΕ ΤΟΥΣ ΟΡΟΥΣ- ΠΡΟΫΠΟΘΕΣΕΙΣ ΠΟΥ ΠΑΡΑΤΙΘΕΝΤΑΙ ΣΤΟ ΤΕΛΙΚΟ ΣΥΜΠΕΡΑΣΜΑ ΣΤΟ ΣΗΜΕΙΟ 4.1 ΤΟΥ ΠΑΡΟΝΤΟΣ

Το Περιφερειακό Συμβούλιο Ανατολικής Μακεδονίας και Θράκης μετά από διαλογική συζήτηση έχοντας υπόψη τις διατάξεις α) των άρθρων 164 και 177 του Ν. 3852/2010, όπως τροποποιήθηκε και ισχύει, β) του άρθρου 5 παρ.2 του Ν. 1650/86, όπως αντικαταστάθηκε από το άρθρο 3των παρ. 2και 3του Ν. 3010/2002 και γ) το άρθρο 1 παρ. 4 του Ν. 4014/2011.

ΑΠΟΦΑΣΙΖΕΙ ΟΜΟΦΩΝΑ

Γνωμοδοτεί υπέρ της έγκρισης περιβαλλοντικών όρων επί της Μελέτης Περιβαλλοντικών Επιπτώσεων (Μ.Π.Ε) της εταιρείας ΜΠΥΡΟΣ ΕΛΛΗΝΙΚΑ ΜΑΡΜΑΡΑ Α.Ε. για την εκμετάλλευση λατομείου μαρμάρων εκτάσεως 30.324,25τμ που βρίσκεται στη θέση «Μπουρόρεμα» της Τ. Κ. Πύργων, Δήμου Προσοτσάνης της Περιφερειακής Ενότητας Δράμας, όπως ειδικότερα αναφέρεται στην εισήγηση της αρμόδιας υπηρεσίας.

Η παρούσα απόφαση έλαβε α/α 230/2021.

**Ο ΠΡΟΕΔΡΟΣ ΤΟΥ
ΠΕΡΙΦΕΡΕΙΑΚΟΥ ΣΥΜΒΟΥΛΙΟΥ
ΑΝ.ΜΑΚΕΔΟΝΙΑΣ & ΘΡΑΚΗΣ**

Παπαθεοδώρου Χρήστος

**Ο ΓΡΑΜΜΑΤΕΑΣ ΤΟΥ
ΠΕΡΙΦΕΡΕΙΑΚΟΥ ΣΥΜΒΟΥΛΙΟΥ
ΑΝ. ΜΑΚΕΔΟΝΙΑΣ & ΘΡΑΚΗΣ**

Λυμπεράκης Δημήτριος

ΤΑ ΜΕΛΗ

- | | |
|----------------------------|-----------------------------|
| 1. Πέτροβιτσ Δημήτριος | 26. Βουρβουκέλης Οδυσσέας |
| 2. Τσαλικίδης Νικόλαος | 27. Χατζηγκενέ Ιρφάν |
| 3. Παπαδόπουλος Γεώργιος | 28. Κατσιμίγας Κωνσταντίνος |
| 4. Γαλάνης Βασίλειος | 29. Χατζηπέμου Χρήστος |
| 5. Ευφραιμίδης Νικόλαος | 30. Μαχμούτ Σερκάν |
| 6. Τσώνης Αθανάσιος | 31. Κουράκ Ριτβάν |
| 7. Παπαεμμανουήλ Γρηγόριος | 32. Αργυρίου Νικόλαος |

- | | | |
|-----|---------------------------------|--------|
| 8. | Κουρτίδης Κωνσταντίνος | |
| 9. | Μουλατζά Ταρκάν Μουλατζά | |
| 10. | Αντωνιάδης Κωνσταντίνος | |
| 11. | Ιμπράμ Αχμέτ | |
| 12. | Βενετίδης Κωνσταντίνος | |
| 13. | Γαλανόπουλος Δημήτριος | |
| 14. | Δελησταμάτης Βασίλειος | |
| 15. | Πολίτης Αλέξιος | |
| 16. | Ναλμπάντης Κωνσταντίνος | |
| 17. | Τοψίδης Χριστόδουλος | |
| 18. | Μαρκόπουλος Θεόδωρος | |
| 19. | Ιωσηφίδης Αλέξανδρος | |
| 20. | Βαβίας Σταύρος | |
| 21. | Βουλγαρίδης Νικόλαος | ΑΠΩΝ |
| 22. | Εξακουστός Κωνσταντίνος | |
| 23. | Ταπατζάς Εμμανουήλ | |
| 24. | Πατακάκης Ανάργυρος | |
| 25. | Καζάκου – Βρούζου Τριανταφυλλιά | |
| 33. | Σιμιτσή Κωνσταντίνος | |
| 34. | Γρανάς Αρχέλαος | |
| 35. | Ζιμπίδης Γεώργιος | |
| 36. | Ζαμπουνίδης Ιωάννης | |
| 37. | Δόντσος Δημήτριος | ΑΠΩΝ |
| 38. | Τρέλλης Χρήστος | ΑΠΩΝ |
| 39. | Στεφανίδης Ιωάννης | ΑΠΩΝ |
| 40. | Συμεωνίδης Θεόδωρος | ΑΠΩΝ |
| 41. | Περεντίδης Θεόδωρος | |
| 42. | Καραγιώργης Ανδρέας | |
| 43. | Ιμάμογλου Τζιχάν | |
| 44. | Ναθαναηλίδης Αναστάσιος | |
| 45. | Καριπίδης Παύλος | |
| 46. | Μωυσιάδης Αριστείδης | |
| 47. | Γάκης Χρήστος | ΑΠΩΝ |
| 48. | Αμοιρίδης Μιχαήλ | |
| 49. | Πολυμέρου Μαρία | ΑΠΟΥΣΑ |