

ΑΠΟΣΠΑΣΜΑ

ΤΟΥ ΠΡΑΚΤΙΚΟΥ 1/2024 ΣΥΝΕΔΡΙΑΣΗΣ ΤΗΣ ΕΠΙΤΡΟΠΗΣ ΑΓΡΟΤΙΚΗΣ ΟΙΚΟΝΟΜΙΑΣ, ΠΕΡΙΒΑΛΛΟΝΤΟΣ & ΑΝΑΠΤΥΞΗΣ ΤΟΥ ΠΕΡΙΦΕΡΕΙΑΚΟΥ ΣΥΜΒΟΥΛΙΟΥ ΑΝΑΤΟΛΙΚΗΣ ΜΑΚΕΔΟΝΙΑΣ & ΘΡΑΚΗΣ

ΑΡΙΘΜ. ΑΠΟΦΑΣΗΣ 19/2024

ΠΕΡΙΛΗΨΗ: Γνωμοδότηση για την έγκριση περιβαλλοντικών όρων επί της Μελέτης Περιβαλλοντικών Επιπτώσεων (Μ.Π.Ε.) του ΑΝΤΩΝΙΟΥ ΔΕΡΜΕΝΤΖΗ για την εκμετάλλευση λατομείου μαρμάρων εκτάσεως 99.998,26τμ (Φ 5982) που βρίσκεται στη θέση «ΦΟΥΝΤΟΥΚΙΑ», Τ.Κ. Βώλακα, Δήμου Κάτω Νευροκοπίου της Περιφερειακής Ενότητας Δράμας. (ΠΕΤ 2104511924)

Σήμερα 4 **Απριλίου** ημέρα Πέμπτη και ώρα **10:00 π.μ.** συνήλθε σε δημόσια τακτική Συνεδρίαση η Επιτροπή Αγροτικής Οικονομίας, Περιβάλλοντος & Ανάπτυξης του Περιφερειακού Συμβουλίου Ανατολικής Μακεδονίας και Θράκης ύστερα από την αριθ. ΔΔ.ΟΙΚ. 97379/1946/09-03-2024 έγγραφη πρόσκληση του προέδρου αυτής, που επιδόθηκε σε κάθε μέλος χωριστά, σύμφωνα με το άρθρο 177 του Ν. 3852/2010.

ΠΑΡΟΝΤΕΣ:

1. ΠΑΤΑΚΑΚΗΣ ΑΝΑΡΓΥΡΟΣ, ΠΡΟΕΔΡΟΣ

ΤΑ ΜΕΛΗ:

1. ΙΩΣΗΦΙΔΗΣ ΑΛΕΞΑΝΔΡΟΣ
2. ΜΟΛΛΑ ΙΣΑ ΡΙΤΒΑΝ
3. ΑΜΟΥΤΣΚΑ ΙΜΠΡΑΗΜ (ΑΝΑΠΛ. ΜΕΛΟΣ)
4. ΧΑΤΖΗ ΜΕΜΕΤ ΡΙΤΒΑΝ
5. ΚΑΤΣΟΓΡΙΔΑΚΗΣ ΣΤΥΛΙΑΝΟΣ
6. ΔΑΛΚΙΤΖΗΣ ΧΑΡΑΛΑΜΠΟΣ
7. ΜΠΑΧΑΡΙΔΟΥ ΦΑΝΗ
8. ΜΠΟΔΟΥΡΟΓΛΟΥ ΚΑΤΕΡΙΝΑ (ΑΝΑΠΛ. ΜΕΛΟΣ)
9. ΠΟΛΙΤΗΣ ΑΛΕΞΙΟΣ
10. ΚΑΣΑΠ ΑΧΜΕΤ
11. ΣΕΙΤΑΝΙΔΗΣ ΧΑΡΙΛΑΟΣ
12. ΗΛΙΟΠΟΥΛΟΣ ΣΤΕΡΓΙΟΣ

ΑΠΟΝΤΕΣ:

Απουσίαζαν αν και κλήθηκαν νόμιμα.

Χρέη υπηρεσιακής γραμματείας άσκησε η υπάλληλος της Διεύθυνσης Ανάπτυξης Π.Ε. Δράμας κα Ασάνινα Ευθαλία.

Αφού διαπιστώθηκε απαρτία, διότι σε σύνολο δέκα τριών (13) μελών ήταν παρόντα τα δέκα τρία (13) μέλη, ο Πρόεδρος της Επιτροπής κ. Ανάργυρος Πατακάκης κήρυξε την έναρξη της συνεδρίασης.

Εισηγούμενος το 20ο θέμα ημερήσιας διάταξης ο υπάλληλος του Τμήματος Περιβάλλοντος & Υδροοικονομίας ΠΕ Δράμας κ Αγγελόπουλος έθεσε υπόψη των μελών της Επιτροπής το αριθμ. Πρωτ. 2981/15-07-2021 έγγραφο του Τμήματος Περιβάλλοντος και Υδροοικονομίας Π.Ε. Δράμας το οποίο αναφέρει τα εξής:

1. ΤΙΤΛΟΣ ΕΡΓΟΥ Η ΔΡΑΣΤΗΡΙΟΤΗΤΑΣ						
Μελέτη Περιβαλλοντικών Επιπτώσεων (Μ.Π.Ε) και του Σχεδίου Διαχείρισης Αποβλήτων (Σ.Δ.Α) του κ. ΔΕΡΜΕΝΤΖΗ ΑΝΤΩΝΙΟΥ για την εκμετάλλευση λατομείου μαρμάρου έκτασης 99.998,26τμ, στην περιοχή του Τ. Κ. Βώλακα (θέση Φουντουκιά) του Δ. Κ. Νευροκοπίου της Π. Ε. Δράμας.						
A /A	ΣΤΟΙΧΕΙΟ ΘΕΣΜΙΚΟΥ ΠΛΑΙΣΙΟΥ (ΦΕΚ)	ΤΙΤΛΟΣ ΣΤΟΙΧΕΙΟΥ ΘΕΣΜΙΚΟΥ ΠΛΑΙΣΙΟΥ				
1.	160/A/86 (N.1650)	Για την προστασία του περιβάλλοντος.				
2.	209Α/21.9.2011 (N.4014)	“ Περιβαλλοντική αδειοδότηση έργων και δραστηριοτήτων , ρύθμιση αυθαιρέτων σε συνάρτηση με δημιουργία περιβαλλοντικού ισοζυγίου και άλλες διατάξεις αρμοδιότητας Υπουργείου Περιβάλλοντος ” .				
3.	2076B/25-9-2009 (ΚΥΑ 39624/2209/Ε103)	Μέτρα, όροι και περιορισμοί για την διαχείριση των αποβλήτων της εξορυκτικής Βιομηχανίας, σε συμμόρφωση με τις διατ. Οδηγ. 2006/21/ΕΚ/15-3-2006 & την τροποποίηση της οδ. 2004/35/ΕΚ του συμβουλίου της 15/3/2006.				
4.	1495B/6.9.2010 (ΚΥΑ ΗΠ 37338/1807/Ε.103)	Καθορισμός μέτρων και διαδικασιών για τη διατήρηση της άγριας ορνιθοπανίδας και των οικοτόπων / ενδιαιτημάτων της, σε συμμόρφωση με τις διατάξεις της Οδηγίας 79/409/ΕΟΚ, «Περί διατηρήσεως των άγριων πτηνών » .				
5.	45B/15-1-2014 (ΚΥΑ οικ.1649/45)	Εξειδίκευση των διαδικασιών γνωμοδοτήσεων ...της κατηγορίας Α				
6.	135B/27-1-2014 (ΥΑ οικ. 170225)	Εξειδίκευση των περιεχομένων των φακέλων περιβαλλοντικών αδειοδοτήσεων.				
2. ΕΠΙΤΟΠΙΑ ΑΝΑΓΝΩΡΙΣΗ ΠΕΡΙΟΧΗΣ ΕΡΓΟΥ						
ΓΙΑ ΤΙΣ ΑΝΑΓΚΕΣ ΤΗΣ ΠΑΡΟΥΣΑΣ ΕΙΣΗΓΗΣΗΣ ΕΛΑΒΕ ΧΩΡΑ ΑΥΤΟΨΙΑ ΣΤΗΝ ΠΕΡΙΟΧΗ ΤΟΥ ΕΡΓΟΥ		<table border="1"> <tr> <td>ΝΑΙ</td> <td>X</td> </tr> <tr> <td>ΟΧΙ</td> <td></td> </tr> </table>	ΝΑΙ	X	ΟΧΙ	
ΝΑΙ	X					
ΟΧΙ						

3. ΣΤΟΙΧΕΙΑ ΕΙΣΗΓΗΣΗΣ

Στο πλαίσιο των αρμοδιοτήτων της υπηρεσίας μας, όπως αυτές αναφέρθηκαν πιο πάνω (σημείο 2 του παρόντος) και κατόπιν σχετικού αιτήματος της περιβαλλοντικής αρχής για το έργο – δραστηριότητα του σημείου 1 του παρόντος, η γνωμοδότηση μας επί του φακέλου της Μελέτης Περιβαλλοντικών Επιπτώσεων (ΜΠΕ) και του Σχεδίου Διαχείρισης Αποβλήτων (ΣΔΑ) του κ. ΔΕΡΜΕΝΤΖΗ ΑΝΤΩΝΙΟΥ για την εκμετάλλευση λατομείου μαρμάρου έκτασης 99.998,26τμ, στην περιοχή του Τ. Κ. Βώλακα (θέση Φουντουκιά) του **Δ. Κ. Νευροκοπίου** της Π. Ε. Δράμας έχει ως εξής :

Υπεύθυνοι συντάκτες με βάση το άρθρο 2 παρ. 6 της απόφασης 183037/5115/9-8-80 είναι ο Γεώργιος Σεραφειμίδης Μεταλλειολόγος Μηχανικός, η Ζωζώ Δηληγεράκη Γεωλόγος, ο Βασίλειος Κοντσιώτης Δασολόγος - Περιβαλλοντολόγος.

Η λατομική έκταση βρίσκεται στην περιοχή του Τ.Κ. Βώλακα του Δ. Κ. Νευροκοπίου, σε απόσταση περίπου 2.150μτ. νότια του.

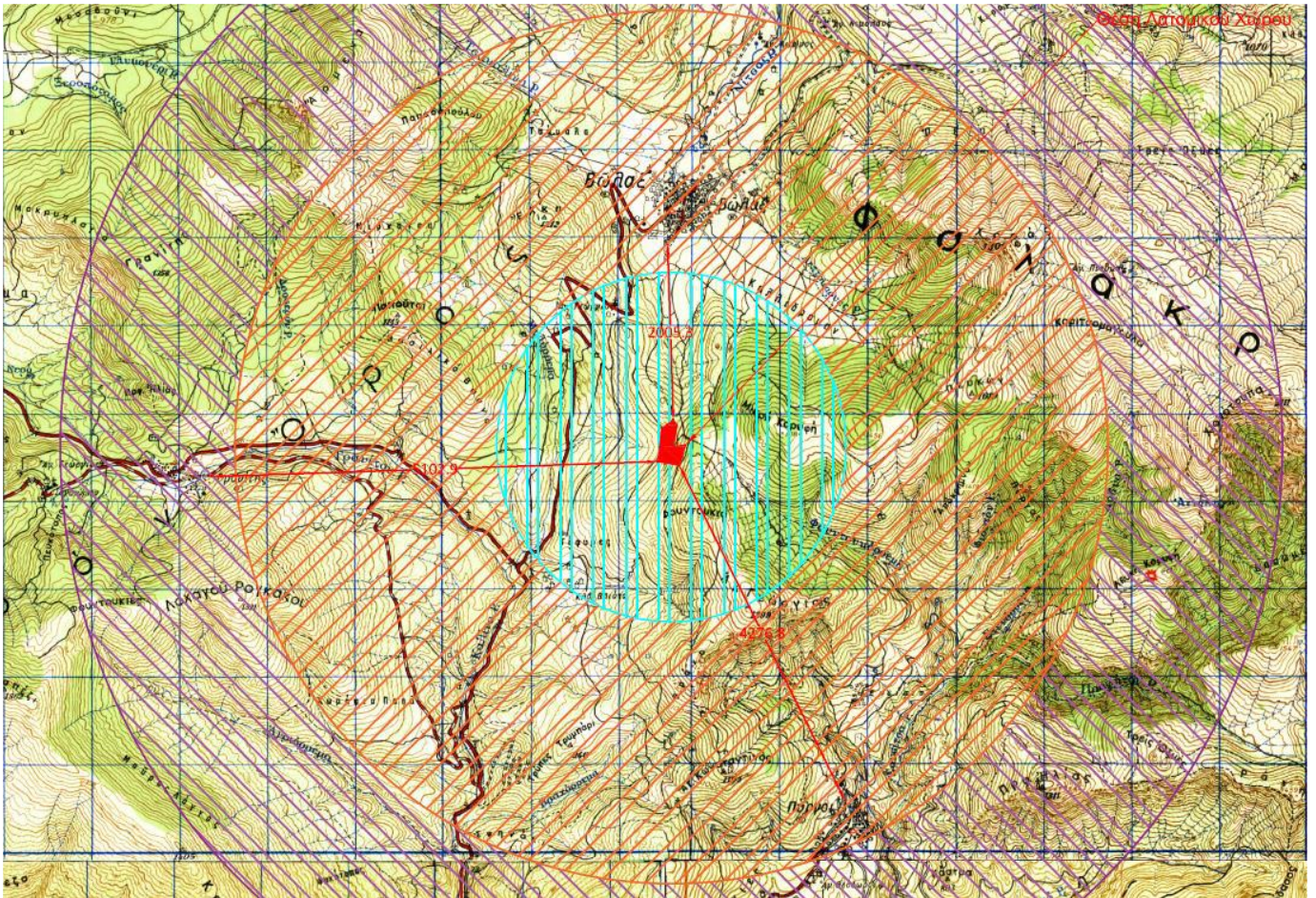

Απόσπασμα του χάρτη προσανατολισμού.

Ο λατομικός χώρος βρίσκεται εκτός περιοχής NATURA 2000



Αεροφωτογραφία της ευρύτερης περιοχής μελέτης

Η περιοχή που πρόκειται να γίνουν οι εργασίες εκμετάλλευσης, είναι ορεινή ημιορεινή δασική έκταση, με κλίση της τάξης του 50%, σε υψόμετρο 1000 - 1150 περίπου μέτρων. Η βλάστηση που υπάρχει στην περιοχή αποτελείται κυρίως από πλατύφυλλα είδη.

Η εκμετάλλευση σύμφωνα με την μελέτη, θα είναι αυτή των ανοικτών διαδοχικών βαθμίδων όπου η διάταξη των μετώπων θα είναι σχεδόν παράλληλη προς τις ισοϋψείς καμπύλες και θα γίνει από τις υψηλότερες βαθμίδες προς τις χαμηλότερες.

Οι βαθμίδες εκμετάλλευσης των ανοικτών διαδοχικών βαθμίδων θα είναι συνολικά 12.

Έτσι στο τέλος θα έχουν δημιουργηθεί 12 βαθμίδες εκμετάλλευσης στο νοτιοανατολικό τμήμα του υπό μελέτη χώρου. Οι βαθμίδες θα εξοφλούνται σταδιακά και θα ακολουθεί η αποκατάστασή τους με τη δημιουργία φυτεύσεων στα δάπεδα των βαθμίδων.

Τα στείρα υλικά θα αποτίθενται σε βαθμίδες απόθεσης των στείρων που θα δημιουργηθούν στο βόρειο και το κεντρικό τμήμα του λατομείου όπως φαίνεται στα σχετικά σχεδιαγράμματα. Οι βαθμίδες των στείρων θα έχουν μέγιστο ύψος 8 m (κατακόρυφο ύψος δαπέδων δύο συνεχόμενων βαθμίδων). Το πλάτος τους θα είναι τουλάχιστον 6 m και η μέγιστη κλίση του τελικού πρανού των βαθμίδων απόθεσης θα είναι της τάξης του 60%. Θα ακολουθήσει η αποκατάστασή τους με τη δημιουργία φυτεύσεων, τόσο στα δάπεδα όσο και τα πρανή των βαθμίδων αυτών.

Ο χρόνος εκμετάλλευσης του λατομείου, εκτιμάται ότι θα είναι περίπου 54 χρόνια.

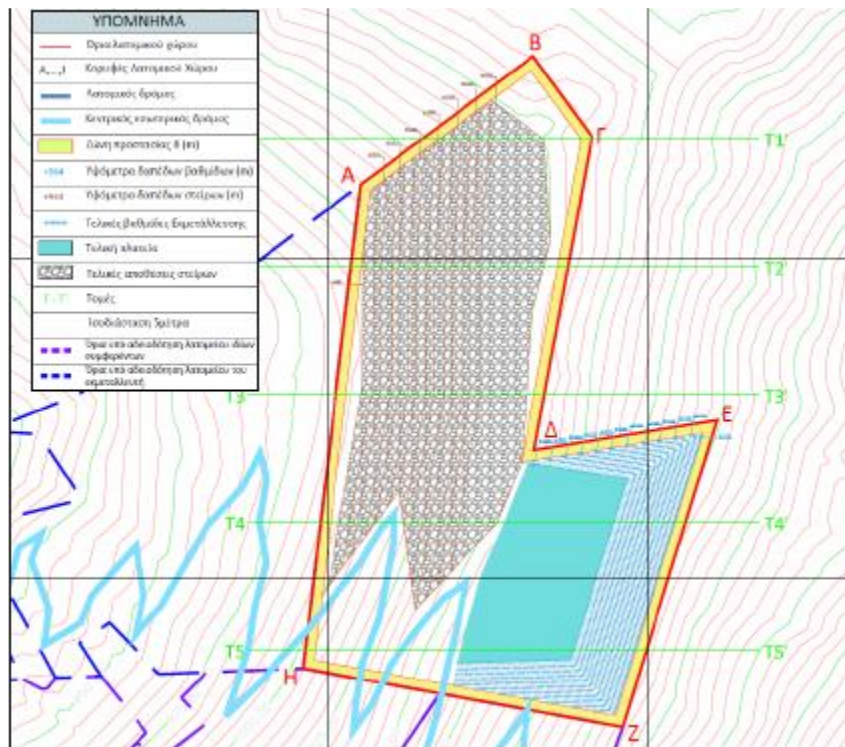

Εικόνα 10. Απόσπασμα χάρτη τελικής κατάστασης.

Η προσπέλαση του χώρου θα πραγματοποιείται μέσω της εσωτερικής οδοποιίας όμορων λατομείων ιδίων συμφερόντων. Η εσωτερική αυτή οδοποιία συνδέεται με υφιστάμενη λατομική οδό που καταλήγει σε ενεργό λατομείο ιδίων συμφερόντων, που βρίσκεται νοτιοδυτικά του υπό μελέτη λατομείου. Η εξωτερική προσπέλαση σε αυτά τα λατομεία πραγματοποιείται μέσω υφιστάμενης λατομικής οδού που καταλήγει σε όμορο λατομείο ιδίων συμφερόντων. Η κύρια οδός προσπέλασης συνδέεται με την Ε.Ο. Βώλακα – Δράμας στα βόρεια.

Για το εν λόγω λατομείο είχαν εγκριθεί διενέργειες ερευνητικών εργασιών, σύμφωνα με την με αριθ. πρωτ.18368/18/2/Φ5982/15-10-2018(ΑΔΑ:ΨΥ4ΖΟΡ1Υ-2ΣΘ).απόφαση του Συντονιστή Αποκεντρωμένης Διοίκησης Μακεδονίας & Θράκης.

4. ΕΠΙΣΗΜΑΝΣΕΙΣ-ΠΑΡΑΤΗΡΗΣΕΙΣ

Στην κατατεθειμένη ΜΠΕ εκλείπουν στοιχεία για την συσχέτιση του έργου με άλλες δραστηριότητες Δεδομένου ότι:

- όπως διαφαίνονται στους χάρτες εκμεταλλεύσεων και φυτεύσεων υφίστανται όμορα λατομεία του ίδιου εκμεταλλευτή υπό αδειοδότηση
- στο κεφάλαιο 9.1 στις μεθοδολογικές απαιτήσεις για την εκτίμηση και αξιολόγηση των περιβαλλοντικών επιπτώσεων δεν αναλύεται η «συνεργιστική ή αθροιστική δράση με άλλες επιπτώσεις από το ίδιο το έργο ή από άλλα έργα ή δραστηριότητες που έχουν αναπτυχθεί ή έχουν περιβαλλοντικά αδειοδοτηθεί στην περιοχή»
- όπως αναφέρεται στην ΜΠΕ της δραστηριότητας η λειτουργία του λατομείου υπολογίζεται σε 54 έτη
- δεν γίνεται αναφορά στα κεφάλαια 9.8 και 10.8 «Αντιμετώπιση επιπτώσεων στις τεχνικές υποδομές» της ΜΠΕ για αντιμετώπιση των επιπτώσεων της διάβρωσης των εδαφών της πλαγιάς αυτής (στην οποία χωροθετούνται λατομεία του ίδιου εκμεταλλευτή) κατά τη διάρκεια των 54 ετών λειτουργίας των λατομείων στην υφιστάμενη ΕΟ Δράμα-Βώλακα που βρίσκεται κατάντη αυτών, δεδομένου ότι η ανάπτυξη των ανωτέρω εκμεταλλεύσεων δημιουργεί νέα δεδομένα για την επιφανειακή αποστράγγιση του πρσανούς του δρόμου
- στο κεφ.6.5.1.7 της ΜΠΕ κρίνονται μη απαραίτητες οι εργασίες διευθέτησης των ομβρίων υδάτων κάτω για το οποίο η υπηρέσσια είναι αντίθετη για τους λόγους που αναφέρθηκαν παραπάνω

-η ΑΕΠΟ της δραστηριότητας και ο έλεγχος των περιβαλλοντικών όρων αυτής δεν μπορεί να πραγματοποιηθεί σε ένα καθεστώς διαμόρφωσης περιβάλλοντος μη εφικτό και συμβατό με την περιβαλλοντική αποκατάσταση που θα πρέπει να επιτευχθεί, η οποία επιπροσθέτως θα τροποποιηθεί με την διάνοιξη και των υπολοίπων λατομείων.

Η προτεινόμενη αποκατάσταση του κατατεθειμένου ΣΔΑ της ΜΠΕ έχει σοβαρές ελλείψεις.

5. ΣΥΜΠΕΡΑΣΜΑ ΕΙΣΗΓΗΣΗΣ	
B. ΕΙΣΗΓΟΥΜΑΣΤΕ ΑΡΝΗΤΙΚΑ ΕΠΙ ΤΗΣ ΜΠΕ ΤΗΣ ΔΡΑΣΤΗΡΙΟΤΗΤΑΣ	X

Η Επιτροπή Αγροτικής Οικονομίας και Περιβάλλοντος του Περιφερειακού Συμβουλίου Ανατολικής Μακεδονίας και Θράκης μετά από διαλογική συζήτηση και έχοντας υπόψη τις διατάξεις: α) του άρθρου 164 και 177 του Ν.3852/2010, β) του άρθρου 5 παρ. 2 του Ν. 1650/86, όπως αντικαταστάθηκε από το άρθρο 3 του Παρ. 2 & 3 του Ν.3010/2002 και γ) το άρθρο 1 παρ. 4 του Ν. 4014/2011, όπως τροποποιήθηκαν και ισχύουν.

ΑΠΟΦΑΣΙΖΕΙ ΟΜΟΦΩΝΑ

Γνωμοδοτεί κατά της έγκρισης περιβαλλοντικών όρων επί της Μελέτης Περιβαλλοντικών Επιπτώσεων (Μ.Π.Ε.) του ΑΝΤΩΝΙΟΥ ΔΕΡΜΕΝΤΖΗ για την εκμετάλλευση λατομείου μαρμάρων εκτάσεως 99.998,26τμ (Φ 5982) που βρίσκεται στη θέση «ΦΟΥΝΤΟΥΚΙΑ», Τ.Κ. Βώλακα, Δήμου Κάτω Νευροκοπίου της Περιφερειακής Ενότητας Δράμας. (ΠΕΤ 2104511924)

Η παρούσα απόφαση έλαβε α/α 19/2024

**Ο ΠΡΟΕΔΡΟΣ
ΤΗΣ ΕΠΙΤΡΟΠΗΣ ΑΓΡΟΤΙΚΗΣ
ΟΙΚΟΝΟΜΙΑΣ & ΠΕΡΙΒΑΛΛΟΝΤΟΣ**

ΑΝΑΡΓΥΡΟΣ ΠΑΤΑΚΑΚΗΣ

ΤΑ ΜΕΛΗ ΤΗΣ ΕΠΙΤΡΟΠΗΣ

1. ΙΩΣΗΦΙΔΗΣ ΑΛΕΞΑΝΔΡΟΣ
2. ΜΟΛΛΑ ΙΣΑ ΡΙΤΒΑΝ
3. ΑΜΟΥΤΣΚΑ ΙΜΠΡΑΗΜ
4. ΧΑΤΖΗ ΜΕΜΕΤ ΡΙΤΒΑΝ
5. ΚΑΤΣΟΓΡΙΔΑΚΗΣ ΣΤΥΛΙΑΝΟΣ
6. ΔΑΛΚΙΤΖΗΣ ΧΑΡΑΛΑΜΠΟΣ
7. ΜΠΑΧΑΡΙΔΟΥ ΦΑΝΗ
8. ΜΠΟΔΟΥΡΟΓΛΟΥ ΚΑΤΕΡΙΝΑ
9. ΠΟΛΙΤΗΣ ΑΛΕΞΙΟΣ
10. ΚΑΣΑΠ ΑΧΜΕΤ
11. ΣΕΙΤΑΝΙΔΗΣ ΧΑΡΙΛΑΟΣ
12. ΗΛΙΟΠΟΥΛΟΣ ΣΤΕΡΓΙΟΣ