

ΑΠΟΣΠΑΣΜΑ

ΤΟΥ ΠΡΑΚΤΙΚΟΥ 6/2023 ΣΥΝΕΔΡΙΑΣΗΣ ΤΗΣ ΕΠΙΤΡΟΠΗΣ ΑΓΡΟΤΙΚΗΣ ΟΙΚΟΝΟΜΙΑΣ ΚΑΙ ΠΕΡΙΒΑΛΛΟΝΤΟΣ
ΤΟΥ ΠΕΡΙΦΕΡΕΙΑΚΟΥ ΣΥΜΒΟΥΛΙΟΥ ΑΝΑΤΟΛΙΚΗΣ ΜΑΚΕΔΟΝΙΑΣ & ΘΡΑΚΗΣ

ΑΡΙΘΜ. ΑΠΟΦΑΣΗΣ 80/2023

ΠΕΡΙΛΗΨΗ: Γνωμοδότηση για την έγκριση περιβαλλοντικών όρων επί της Μελέτης Περιβαλλοντικών Επιπτώσεων (Μ.Π.Ε.) για την εκμετάλλευση (και Αποκατάσταση) υφιστάμενου λατομικού χώρου μαρμάρων, εμβαδού 66.612,00 τ.μ., από την εταιρεία "ΛΑΤΟΜΙΚΗ ΣΚΑΡΗ ΘΑΣΟΥ Α.Ε.", που βρίσκεται στη θέση "Σαλιάρα" στην περιοχή της Τ.Κ. Παναγίας του Δήμου Θάσου της Π.Ε. Καβάλας. (ΠΕΤ: 2206784429)

Σήμερα 6 Ιουνίου ημέρα Τρίτη και ώρα **13:30 μ.μ.** συνήλθε σε δημόσια τακτική Συνεδρίαση η Επιτροπή Αγροτικής Οικονομίας και Περιβάλλοντος του Περιφερειακού Συμβουλίου Ανατολικής Μακεδονίας και Θράκης ύστερα από την αριθ. ΔΔ.ΟΙΚ. **167933/3081/01-06-2023** έγγραφη πρόσκληση του προέδρου αυτής, που επιδόθηκε σε κάθε μέλος χωριστά, σύμφωνα με το άρθρο 177 του Ν. 3852/2010.

ΠΑΡΟΝΤΕΣ:

1. ΒΑΣΙΛΕΙΟΣ ΔΕΛΗΣΤΑΜΑΤΗΣ, ΠΡΟΕΔΡΟΣ

ΤΑ ΜΕΛΗ

1. ΚΟΥΡΤΙΔΗΣ ΚΩΝΣΤΑΝΤΙΝΟΣ
2. ΠΑΠΑΕΜΜΑΝΟΥΗΛ ΓΡΗΓΟΡΙΟΣ
3. ΙΜΠΡΑΜ ΑΧΜΕΤ
4. ΤΣΩΝΗΣ ΑΘΑΝΑΣΙΟΣ
5. ΠΑΤΑΚΑΚΗΣ ΑΝΑΡΓΥΡΟΣ
6. ΒΟΥΡΒΟΥΚΕΛΗΣ ΟΔΥΣΣΕΑΣ (ΑΝΑΠΛ. ΜΕΛΟΣ)
7. ΑΡΓΥΡΙΟΥ ΝΙΚΟΛΑΟΣ
8. ΖΙΜΠΙΔΗΣ ΓΕΩΡΓΙΟΣ

ΑΠΟΝΤΕΣ:

1. ΓΑΚΗΣ ΧΡΗΣΤΟΣ
2. ΜΟΥΛΤΑΖΑ ΤΑΡΚΑΝ ΜΟΥΛΤΑΖΑ
3. ΠΑΠΑΘΕΟΔΩΡΟΥ ΧΡΗΣΤΟΣ
4. ΣΥΜΕΩΝΙΔΗΣ ΘΕΟΔΩΡΟΣ

Απουσίαζαν αν και κλήθηκαν νόμιμα.

Χρέη υπηρεσιακής γραμματείας άσκησε η υπάλληλος της Διεύθυνσης Ανάπτυξης Π.Ε. Δράμας κα Ασάνια Ευθαλία.

Αφού διαπιστώθηκε απαρτία, διότι σε σύνολο δέκα τριών (13) μελών ήταν παρόντα τα οκτώ (8) μέλη, ο Πρόεδρος της Επιτροπής κ. Βασίλειος Δελησταμάτης κήρυξε την έναρξη της συνεδρίασης.

Ο Περιφερειακός Σύμβουλος κ. Πατακάκης Ανάργυρος προσήλθε κατά την συζήτηση του 1ου θέματος.

Εισηγούμενος το 11ο θέμα ημερήσιας διάταξης ο υπάλληλος του Τμήματος Περιβάλλοντος & Υδροοικονομίας ΠΕ Καβάλας κ Κόγιος έθεσε υπόψη των μελών της Επιτροπής το αριθμ. Πρωτ. 360969/7284/03-05-2023 έγγραφο του Τμήματος Περιβάλλοντος και Υδροοικονομίας Π.Ε. Καβάλας το οποίο αναφέρει τα εξής:

(1). Τίτλος έργου/δραστηριότητας

«Εκμετάλλευση (και Αποκατάσταση) υφιστάμενου λατομικού χώρου μαρμάρων, εμβαδού 66.612,00 τ.μ., από την εταιρεία "ΛΑΤΟΜΙΚΗ ΣΚΑΡΗ ΘΑΣΟΥ Α.Ε.", που βρίσκεται στη θέση "Σαλιάρα" στην περιοχή της Τ.Κ. Παναγίας του Δήμου Θάσου της Περιφερειακής Ενότητας Θάσου».

(2).Στοιχεία εισήγησης

Κατόπιν σχετικού αιτήματος του Τμήματος Συλλογικών Οργάνων/Δνση Διοίκησης, για το Περιφερειακό Συμβούλιο ΠΑΜΘ, για το έργο – δραστηριότητα του σημείου 1 του παρόντος, η εισήγησή μας επί του φακέλου της «Νέας Μελέτης Περιβαλλοντικών Επιπτώσεων και Αποκατάστασης (του Σχεδίου Διαχείρισης Εξορυκτικών Αποβλήτων (ΣΔΕΑ) και της Ειδικής Οικολογικής Αξιολόγησης (ΕΟΑ)), από την εκμετάλλευση υφιστάμενου λατομικού χώρου μαρμάρων (στερούμενου απόφασης περιβαλλοντικών όρων (ΑΕΠΟ))», έχει ως εξής:

2.1) Γενικά στοιχεία του έργου Είδος και μέγεθος του έργου ή της δραστηριότητας

Η εκμετάλλευση του λατομικού χώρου του λευκού συμπαγούς δολομιτικού κοιτάσματος θα γίνει με την μέθοδο των υπαίθριων ορθών διαδοχικών βαθμίδων εκμετάλλευσης με τη χρήση συρματοκοπών. Το ύψος των τελικών βαθμίδων θα είναι ως 8 μέτρα και το πλάτος τους θα είναι έως 6 μέτρα. Ο χώρος που θα πραγματοποιηθούν οι εξορυκτικές εργασίες θα είναι της τάξης των 56.971,46 τ.μ..

Γεωγραφική θέση και διοικητική υπαγωγή έργου ή δραστηριότητας – Άλλα στοιχεία χωροθέτησης

Ο χώρος επέμβασης βρίσκεται στην θέση "Σαλιάρα" σε απόσταση 1,50km βόρεια–βορειοανατολικά (Β-ΒΑ) από τον οικισμό της Παναγίας, σε απόσταση 2,75km βόρεια–βορειοανατολικά (Β-ΒΑ) από τον οικισμό της Ποταμιάς και σε απόσταση 3,00km νοτιοανατολικά (ΝΑ) από τον οικισμό της Θάσου (οι αποστάσεις είναι μετρημένες σε ευθεία γραμμή). Το υψόμετρο του κυμαίνεται από τα 158 μέτρα έως τα 227 μέτρα περίπου και η μέση κλίση εντός του λατομικού χώρου είναι της τάξης του 67,15 %. Ιδιοκτησιακά και Διοικητική έκταση ανήκει στον Δήμο Θάσου, δασοδιοικητικά στην Δ/ση Δασών Καβάλας (Δασαρχείο Θάσου). Η έκταση του λατομικού χώρου ανέρχεται σε 66.612,00 τ.μ.. Στην κοντινή περιοχή του έργου υπάρχουν άλλα ενεργά λατομεία μαρμάρων.

Προστατευόμενες περιοχές

Το υφιστάμενο λατομείο μαρμάρου βρίσκεται **εντός** περιοχής του Δικτύου NATURA 2000 της Ζώνης Ειδικής Προστασίας (ΖΕΠ-SPA) με κωδικό GR1150012 "Θάσος (Όρος Υψάριο και παράκτια ζώνη) και νησίδες Κοΐνυρα, Ξηρονήσι)" και βρίσκεται εκτός των Καταφυγίων Άγριας Ζωής.

Συσχέτιση του έργου με άλλα έργα

Στην εντός της περιοχής μελέτης (σε απόσταση ενός 1 km) της θέσης του λατομικού χώρου, υπάρχουν υφιστάμενα ενεργά λατομεία άλλων εταιριών.

Οδικό δίκτυο

Η προσπέλαση στον λατομικό χώρο γίνεται από τον υφιστάμενο δασικό χωματόδρομο – λατομικό δρόμο.

(2.2).Περιγραφή του έργου ή της δραστηριότητας–Βασικά στοιχεία του έργου**Υφιστάμενη κατάσταση**

Το λατομείο λειτουργεί για αρκετά χρόνια και υπάρχουν διανοιγμένες μερικώς εννέα (9) βαθμίδες στα υψόμετρα των +172, +178, +184, +190, +196, +204, +212, +220 και +228 περίπου μέτρων στην νοτιοδυτική περιοχή του. Οι εργασίες εξόρυξης γίνονται στο κεντρικό τμήμα του λατομικού χώρου με την ανάπτυξη των βαθμίδων στα ίδια υψόμετρα και την μετατόπιση της εκμετάλλευσης κυρίως προς το βορειοδυτικό τμήμα του λατομικού χώρου και μέχρι την εξόφληση των βαθμίδων και προς τα νότια.

Τελική κατάσταση

Η εκμετάλλευση θα πραγματοποιηθεί σε εννέα (9) βαθμίδες (με ύψος βαθμίδας από 6 έως 8 μέτρα) σε υψόμετρα δαπέδου από **+178** μέτρα ως και **+228** μέτρα στο βόρειο, δυτικό και νότιο τμήμα του χώρου. Η τελική πλατεία του λατομείου θα βρίσκεται στο υψόμετρο των **+172** μέτρων στο κεντρικό τμήμα του λατομείου.

Η απόθεση των στείρων υλικών θα γίνει σε τρεις (3) βαθμίδες στο κεντρικό-ανατολικό τμήμα του λατομείου. Από το σύνολο των στείρων το 90 % θα τροφοδοτούν τον φορητό σπαστήρα που θα υπάρχει στον λατομικό χώρο και το υπόλοιπο 10% θα αποτίθενται στις βαθμίδες στείρων υλικών στο χώρο της λατομικής έκτασης

“Πίνακας κατανομής ποσοτήτων των εξορυκτικών αποβλήτων”

A/A	Χρήση στείρων	Ποσότητα σε κ.μ
1	Απόθεση στείρων σε βαθμίδες στο κεντρικό-ανατολικό τμήμα	50.777,04
2	Διάστρωση στις βαθμίδες εκμετάλλευσης	24.329,31
3	Διάστρωση στην κεντρική πλατεία του λατομείου	18.138,67
Συνολική διαθέσιμη ποσότητα στείρων		8.309,06

Το **χρονοδιάγραμμα αποκατάστασης** (60ετής εκμετάλλευσης) θα πραγματοποιηθεί σε τρεις φάσεις:

(α). Η πρώτη φάση θα αρχίσει στο τέλος του 15^{ου} έτους από την έγκριση των περιβαλλοντικών όρων, όπου θα γίνει αποκατάσταση των ψηλότερων βαθμίδων εκμετάλλευσης στα υψόμετρα δαπέδου των +228 ως +212 μέτρων στο νότιο τμήμα του χώρου και στις βαθμίδες των στείρων στο κεντρικό τμήμα του χώρου στα υψόμετρα των +156 ως +172 μέτρων.

(β). Η δεύτερη φάση θα αρχίσει στο τέλος του 39^{ου} έτους από την ανανέωση των περιβαλλοντικών όρων, όπου θα γίνει αποκατάσταση στις ενδιάμεσες βαθμίδες εκμετάλλευσης στο νότιο, δυτικό και βόρειο τμήμα του λατομείου στα υψόμετρα των +204 ως +184 μέτρων.

(γ). Η τρίτη φάση θα αρχίσει στο τέλος του 59^{ου} έτους από την ανανέωση των περιβαλλοντικών όρων, όπου θα αποκατασταθούν οι κατώτερες βαθμίδες εκμετάλλευσης στα υψόμετρα των +178 στο νότιο, δυτικό και βόρειο τμήμα, και της τελικής πλατείας στο υψόμετρο +172 αλλά και στις βαθμίδες των στείρων στα υψόμετρα των +180 μέτρων της τελικής πλατείας στο κεντρικό τμήμα του λατομείου.

Για την επαναφορά της βλάστησης θα εφαρμοστούν τα παρακάτω:

- (α).** Για την **αναχλόαση**, του συνόλου της επιφάνειας προτείνεται να εφαρμοστεί η μέθοδος της σποράς με μείγμα σπόρων από ενδημικά είδη αγρωστωδών και ψυχανθών (Leguminosae – κοινώς τριφύλλι).
- (β).** Για την **αναθάμνωση**, προτείνεται η φύτευση - στα **πρανή** των στείρων και των δρόμων - κυρίως Πεύκης (και δευτερευόντως ερείκης) και ενδημικών ειδών, σε κάρναβο 2,0μ x 2,5μ. Οι θαμνώσεις θα γίνουν στα πρανή των δρόμων εσωτερικής προσπέλασης και στα πρανή και στη στέψη των αποθέσεων των στείρων υλικών.
- (γ).** Για την **αναδάσωση** προτείνεται η **δενδροφύτευση Τραχείας Πεύκης στις επίπεδες (κυρίως) επιφάνειες, ενώ στον πόδα των μετώπων εξόρυξης θα χρησιμοποιηθεί και κυπαρίσσι.** Στο ανωτέρω μείγμα δύναται να συμπεριληφθούν και τα ενδημικά είδη (πουρνάρι, φράζος, κέδρος), σε φυτευτικό σύνδεσμο 2,0μ x 2,5μ. Τα παραπάνω είναι φυτά λιποδίατα με μεγάλη προσαρμοστική ικανότητα και αναπτύσσονται σε ποικιλία εδαφών μέχρι αγόνων και ξηρών
- (δ).** Για την **κάλυψη των κεκλιμένων επιφανειών** στα πρανή των στείρων και των παρακατακόρυφων επιφανειών στις βαθμίδες, προτείνεται η φύτευση κισσού (HederaHelix) ανά 2μ. κατά μήκος του "ποδιού" του μετώπου και κατά μήκος του "ποδιού" της απόθεσης των στείρων ανά βαθμίδα εκμετάλλευσης. Ο κισσός με την αναρριχητική του ικανότητα μελλοντικά θα καλύψει όλο το πρανές αλλά και τις παρακατακόρυφες επιφάνειες των βαθμίδων.

Περιμετρικά του λατομικού χώρου προβλέπεται ζώνη ασφάλειας πλάτους 8 μέτρων όπου δεν θα γίνει καμία απόθεση στείρων και βαθμίδα εκμετάλλευσης.

(3).Επισημάνσεις –Παρατηρήσεις

1. Να τηρούνται επακριβώς οι όροι που περιγράφονται στη μελέτη και το χρονοδιάγραμμα εκμετάλλευσης-αποκατάστασης του χώρου επέμβασης, όπου σε ενδεχόμενο αλλαγής του, να ενημερωθεί εγκαίρως η Υπηρεσία μας.
2. Να ενημερωθούν η ΜΠΕ και η εκδοθείσα ΑΕΠΟ, σε ενδεχόμενο αλλαγής των περιεχομένων και των όρων αυτών, αντίστοιχα.

3. Να τοποθετηθούν μόνιμα και ευκρινή ορόσημα στα σημεία (και ενδιάμεσα αυτών) που οριοθετούν τον λατομικό χώρο.
4. Να δοθεί μέριμνα για την διαχείριση του ρέματος εντός του λατομείου, που διέρχεται από την πλευρά των ορίων Δ-Ε στο όριο Β.
5. Να γίνει συλλογή και διαφύλαξη εδαφικού υλικού, έτσι ώστε να χρησιμοποιηθεί κατά την αποκατάσταση. Για την περίπτωση μεταφοράς φυτικής γης από γειτονικές στο λατομείο περιοχές **απαιτούνται άδειες που πρέπει να ζητηθούν αρμοδίως.**
6. Να ληφθούν όλα τα αναγκαία μέτρα για την ασφαλή συγκράτηση των στείρων εντός του λατομικού χώρου. Η εναπόθεση στείρων να γίνεται μόνο μέσα στο λατομικό χώρο.
7. Να γίνει περίφραξη των χώρων που θα φυτευτούν, ώστε να υπάρξει προστασία αυτών από βόσκηση.
8. Να συντηρούνται τα φυτευτικά είδη μέχρι να έχουν τη δυνατότητα να αναπτυχθούν χωρίς καμία φροντίδα.
9. Σε περίπτωση διακοπής της εκμετάλλευσης για οποιονδήποτε λόγο, να γίνει πλήρης αποκατάσταση της έκτασης που έχει διαταραχθεί.
10. Να ληφθούν όλα τα απαραίτητα μέτρα πυροπροστασίας.

4). Χάρτες

ΧΑΡΤΗΣ ΥΦΙΣΤΑΜΕΝΗΣ ΚΑΤΑΣΤΑΣΗΣ

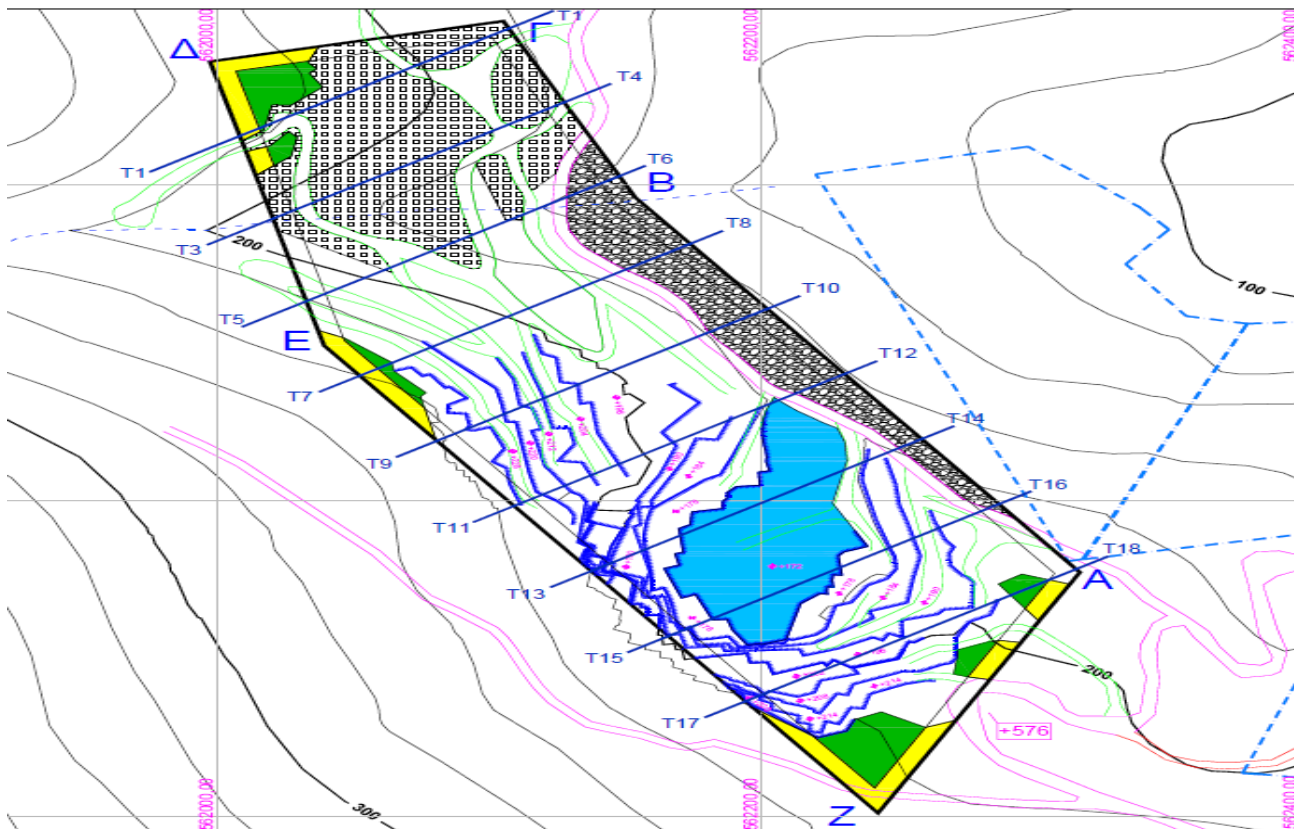

ΧΑΡΤΗΣ ΤΕΛΙΚΗΣ ΕΚΣΚΑΦΗΣ ΚΑΙ ΦΥΤΕΥΣΕΩΝ

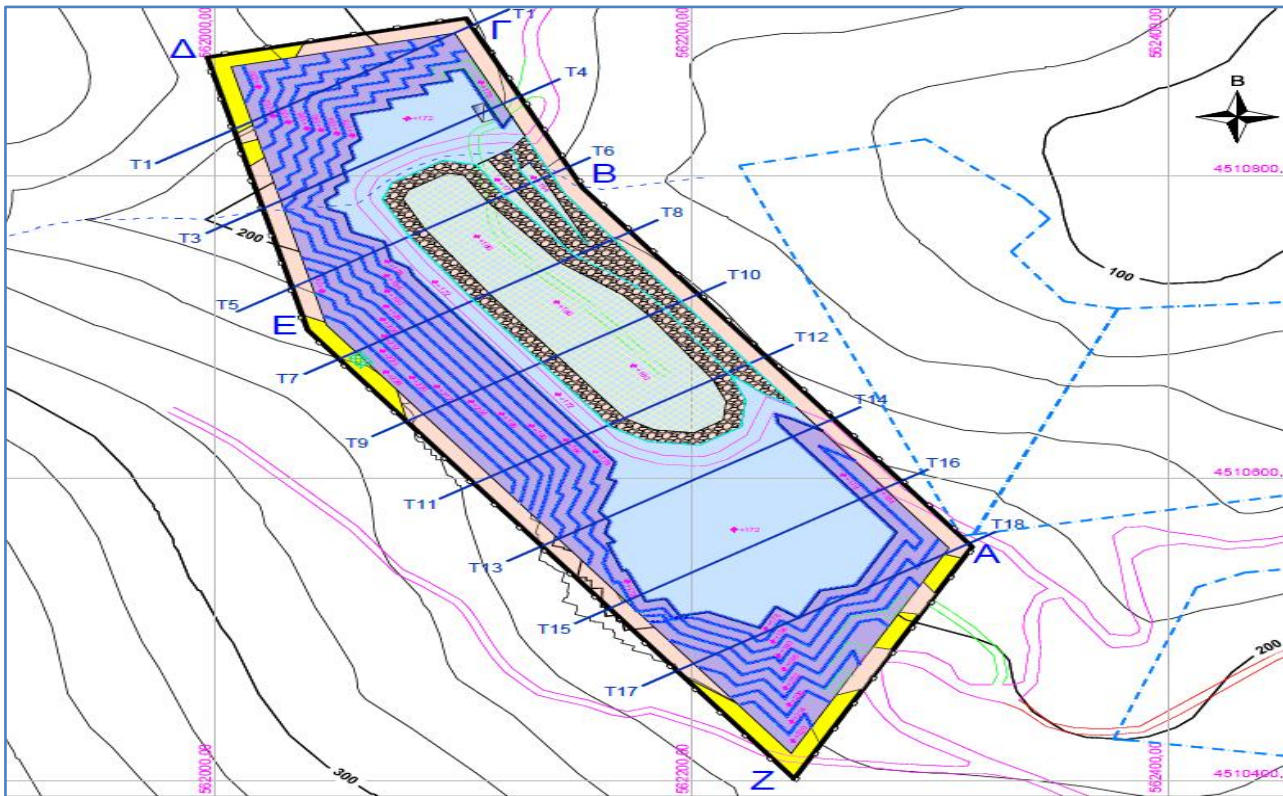

(5). Συμπέρασμα εισήγησης

Η υπηρεσία εισηγείται θετικά για την εν λόγω ΜΠΕ με τις επισημάνσεις–παρατηρήσεις της παραγράφου τρία (3).

Η Επιτροπή Αγροτικής Οικονομίας και Περιβάλλοντος του Περιφερειακού Συμβουλίου Ανατολικής Μακεδονίας και Θράκης μετά από διαλογική συζήτηση και έχοντας υπόψη τις διατάξεις: α) του άρθρου 164 και 177 του Ν.3852/2010, β) του άρθρου 5 παρ. 2 του Ν. 1650/86, όπως αντικαταστάθηκε από το άρθρο 3 του Παρ. 2 & 3 του Ν.3010/2002 και γ) το άρθρο 1 παρ. 4 του Ν. 4014/2011, όπως τροποποιήθηκαν και ισχύουν.

ΑΠΟΦΑΣΙΖΕΙ ΚΑΤΑ ΠΛΕΙΟΨΗΦΙΑ ΜΕ ΨΗΦΟΥΣ 7 ΥΠΕΡ 2 ΚΑΤΑ

Γνωμοδοτεί υπέρ της έγκρισης περιβαλλοντικών όρων επί της Μελέτης Περιβαλλοντικών Επιπτώσεων (Μ.Π.Ε.) για την εκμετάλλευση (και Αποκατάσταση) υφιστάμενου λατομικού χώρου μαρμάρων, εμβαδού 66.612,00 τ.μ., από την εταιρεία "ΛΑΤΟΜΙΚΗ ΣΚΑΡΗ ΘΑΣΟΥ Α.Ε.", που βρίσκεται στη θέση "Σαλιάρα" στην περιοχή της Τ.Κ. Παναγίας του Δήμου Θάσου της Π.Ε. Καβάλας. (ΠΕΤ: 2206784429)

ΚΑΤΑ της ανωτέρω απόφασης ψήφισαν οι Περιφερειακοί Σύμβουλοι κ. κ. Αργυρίου Νικόλαος και Ζιμπίδης Γεώργιος .

Η παρούσα απόφαση έλαβε α/α 80/2023

**Ο ΠΡΟΕΔΡΟΣ
ΤΗΣ ΕΠΙΤΡΟΠΗΣ ΑΓΡΟΤΙΚΗΣ
ΟΙΚΟΝΟΜΙΑΣ & ΠΕΡΙΒΑΛΛΟΝΤΟΣ**

ΒΑΣΙΛΕΙΟΣ ΔΕΛΗΣΤΑΜΑΤΗΣ

ΤΑ ΜΕΛΗ ΤΗΣ ΕΠΙΤΡΟΠΗΣ

1. ΚΟΥΡΤΙΔΗΣ ΚΩΝΣΤΑΝΤΙΝΟΣ
2. ΠΑΠΑΕΜΜΑΝΟΥΗΛ ΓΡΗΓΟΡΙΟΣ
3. ΙΜΠΡΑΜ ΑΧΜΕΤ
4. ΤΣΩΝΗΣ ΑΘΑΝΑΣΙΟΣ
5. ΠΑΤΑΚΑΚΗΣ ΑΝΑΡΓΥΡΟΣ

6. ΒΟΥΡΒΟΥΚΕΛΗΣ ΟΔΥΣΣΕΑΣ
7. ΑΡΓΥΡΙΟΥ ΝΙΚΟΛΑΟΣ
8. ΖΙΜΠΙΔΗΣ ΓΕΩΡΓΙΟΣ