

ΑΠΟΣΠΑΣΜΑ

ΤΟΥ ΠΡΑΚΤΙΚΟΥ 3/2023 ΣΥΝΕΔΡΙΑΣΗΣ ΤΗΣ ΕΠΙΤΡΟΠΗΣ ΑΓΡΟΤΙΚΗΣ ΟΙΚΟΝΟΜΙΑΣ ΚΑΙ ΠΕΡΙΒΑΛΛΟΝΤΟΣ
ΤΟΥ ΠΕΡΙΦΕΡΕΙΑΚΟΥ ΣΥΜΒΟΥΛΙΟΥ ΑΝΑΤΟΛΙΚΗΣ ΜΑΚΕΔΟΝΙΑΣ & ΘΡΑΚΗΣ

ΑΡΙΘΜ. ΑΠΟΦΑΣΗΣ 27/2023

ΠΕΡΙΛΗΨΗ: Γνωμοδότηση για την έγκριση περιβαλλοντικών όρων επί της Μελέτης Περιβαλλοντικών Επιπτώσεων (Μ.Π.Ε.) που αφορά την έγκριση των περιβαλλοντικών όρων, των ΣΟΛΑΚΗ ΓΕΩΡΓΙΟΥ – ΣΟΛΑΚΗ ΧΡΥΣΗΣ – ΣΑΡΟΓΛΟΥ ΕΥΣΤΡΑΤΙΟΥ από την εκμετάλλευση λατομείου μαρμάρου έκτασης 30.000 τ.μ.στην περιοχή του Τ.Κ. Πύργων (θέση Μπουρόρεμα) του Δ. Προσοτσάνης, της Π. Ε. Δράμας. (ΠΕΤ 2211856428)

Σήμερα **07-03-2023** ημέρα Τρίτη και ώρα **10:00 π.μ.** συνήλθε σε δημόσια τακτική Συνεδρίαση η Επιτροπή Αγροτικής Οικονομίας και Περιβάλλοντος του Περιφερειακού Συμβουλίου Ανατολικής Μακεδονίας και Θράκης ύστερα από την αριθ. ΔΔ.ΟΙΚ. **64782/1191/02-03-2023** έγγραφη πρόσκληση του προέδρου αυτής, που επιδόθηκε σε κάθε μέλος χωριστά, σύμφωνα με το άρθρο 177 του Ν. 3852/2010.

ΠΑΡΟΝΤΕΣ:

1. ΒΑΣΙΛΕΙΟΣ ΔΕΛΗΣΤΑΜΑΤΗΣ, ΠΡΟΕΔΡΟΣ

ΤΑ ΜΕΛΗ

1. ΠΟΛΙΤΗΣ ΑΛΕΞΙΟΣ (ΑΝΑΠΛ. ΜΕΛΟΣ)
2. ΠΑΠΑΕΜΜΑΝΟΥΗΛ ΓΡΗΓΟΡΙΟΣ
3. ΜΟΥΛΤΑΖΑ ΤΑΡΚΑΝ ΜΟΥΛΤΑΖΑ
4. ΙΜΠΡΑΜ ΑΧΜΕΤ
5. ΤΣΩΝΗΣ ΑΘΑΝΑΣΙΟΣ
6. ΠΑΤΑΚΑΚΗΣ ΑΝΑΡΓΥΡΟΣ
7. ΒΑΒΙΑΣ ΣΤΑΥΡΟΣ
8. ΑΡΓΥΡΙΟΥ ΝΙΚΟΛΑΟΣ
9. ΖΙΜΠΙΔΗΣ ΓΕΩΡΓΙΟΣ

ΑΠΟΝΤΕΣ:

1. ΚΟΥΡΤΙΔΗΣ ΚΩΝΣΤΑΝΤΙΝΟΣ
2. ΠΑΠΑΘΕΟΔΩΡΟΥ ΧΡΗΣΤΟΣ
3. ΣΥΜΕΩΝΙΔΗΣ ΘΕΟΔΩΡΟΣ

Απουσίαζαν αν και κλήθηκαν νόμιμα.

Χρέη υπηρεσιακής γραμματείας άσκησε η υπάλληλος της Διεύθυνσης Ανάπτυξης Π.Ε. Δράμας κα Ασάνινα Ευθαλία.

Αφού διαπιστώθηκε απαρτία, διότι σε σύνολο δέκα τριών (13) μελών ήταν παρόντα τα εννέα (9) μέλη, ο Πρόεδρος της Επιτροπής κ. Βασίλειος Δελησταμάτης κήρυξε την έναρξη της συνεδρίασης.

Ο Περιφερειακός Σύμβουλος κ. Πολίτης Αλέξιος προσήλθε κατά την συζήτηση του 1ου θέματος.

Εισηγούμενος το 7ο θέμα ημερήσιας διάταξης ο υπάλληλος του Τμήματος Περιβάλλοντος & Υδροοικονομίας ΠΕ Δράμας κ Αγγελόπουλος έθεσε υπόψη των μελών της Επιτροπής το αριθμ. Πρωτ.

365479/7419/20-02-2023 έγγραφο του Τμήματος Περιβάλλοντος και Υδροοικονομίας Π.Ε. , Δράμας το οποίο αναφέρει τα εξής:

II. Τίτλος έργου /δραστηριότητας

Διαβίβαση παρατηρήσεων επί της Μελέτης Περιβαλλοντικών Επιπτώσεων (Μ.Π.Ε) του Σχεδίου Διαχείρισης Αποβλήτων (Σ.Δ.Α) και της Εδικής Οικολογικής Αξιολόγησης (Ε.Ο.Α.) που αφορά την έγκριση των περιβαλλοντικών όρων, των ΣΟΛΑΚΗ ΓΕΩΡΓΙΟΥ – ΣΟΛΑΚΗ ΧΡΥΣΗΣ – ΣΑΡΟΓΛΟΥ ΕΥΣΤΡΑΤΙΟΥ από την εκμετάλλευση λατομείου μαρμάρου έκτασης 30.000τ.μ.στην περιοχή του Τ.Κ. Πύργων (θέση Μπουρόρεμα) του Δ. Προσοτσάνης, της Π. Ε. Δράμας.

II. Στοιχεία εισήγησης

Κατόπιν σχετικού αιτήματος του Τμήματος Συλλογικών Οργάνων/Δ/νση Διοίκησης, για το Περιφερειακό Συμβούλιο ΠΑΜΘ περιβαλλοντικής αρχής για το έργο – δραστηριότητα του σημείου 1 του παρόντος, η εισήγησή μας επί του φακέλου της Μελέτης Περιβαλλοντικών Επιπτώσεων(ΜΠΕ) έχει ως εξής:

II.I. Γενικά στοιχεία του έργου

Μελέτη Περιβαλλοντικών Επιπτώσεων (ΜΠΕ), το Σχέδιο Διαχείρισης Αποβλήτων (Σ.Δ.Α.) και της Εδικής Οικολογικής Αξιολόγησης (Ε.Ο.Α.) που αφορά την έγκριση των περιβαλλοντικών όρων, των ΣΟΛΑΚΗ ΓΕΩΡΓΙΟΥ – ΣΟΛΑΚΗ ΧΡΥΣΗΣ – ΣΑΡΟΓΛΟΥ ΕΥΣΤΡΑΤΙΟΥ από την εκμετάλλευση λατομείου μαρμάρου έκτασης 30.000τ.μ.στην περιοχή του Τ.Κ. Πύργων (θέση Μπουρόρεμα) του Δ. Προσοτσάνης, της Π. Ε. Δράμας έχει ως εξής :

Υπεύθυνοι συντάκτες με βάση το άρθρο 2 παρ. 6 της απόφασης 183037/5115/9-8-80 είναι ο Πέτρος Βασταρδής Μεταλλειολόγος Μηχανικός, ο Παυλίδης Κων/νος Γεωλόγος και ο Πασβάντης Κωνσταντίνος Δασολόγος- Περιβαλλοντολόγος.

Γεωγραφική θέση και διοικητική υπαγωγή έργου ή δραστηριότητας

Η λατομική έκταση βρίσκεται στην περιοχή του Τ. Κ. Πύργοι του Δ. Προσοτσάνης, σε απόσταση 3.3000μτ. ανατολικά του.

Η περιοχή όπου βρίσκεται ο λατομικός χώρος είναι δημόσια δασική έκταση, υπάγεται διοικητικά στην Π.Ε. Δράμας και δασοδιοικητικά στο Δασαρχείο Δράμας.

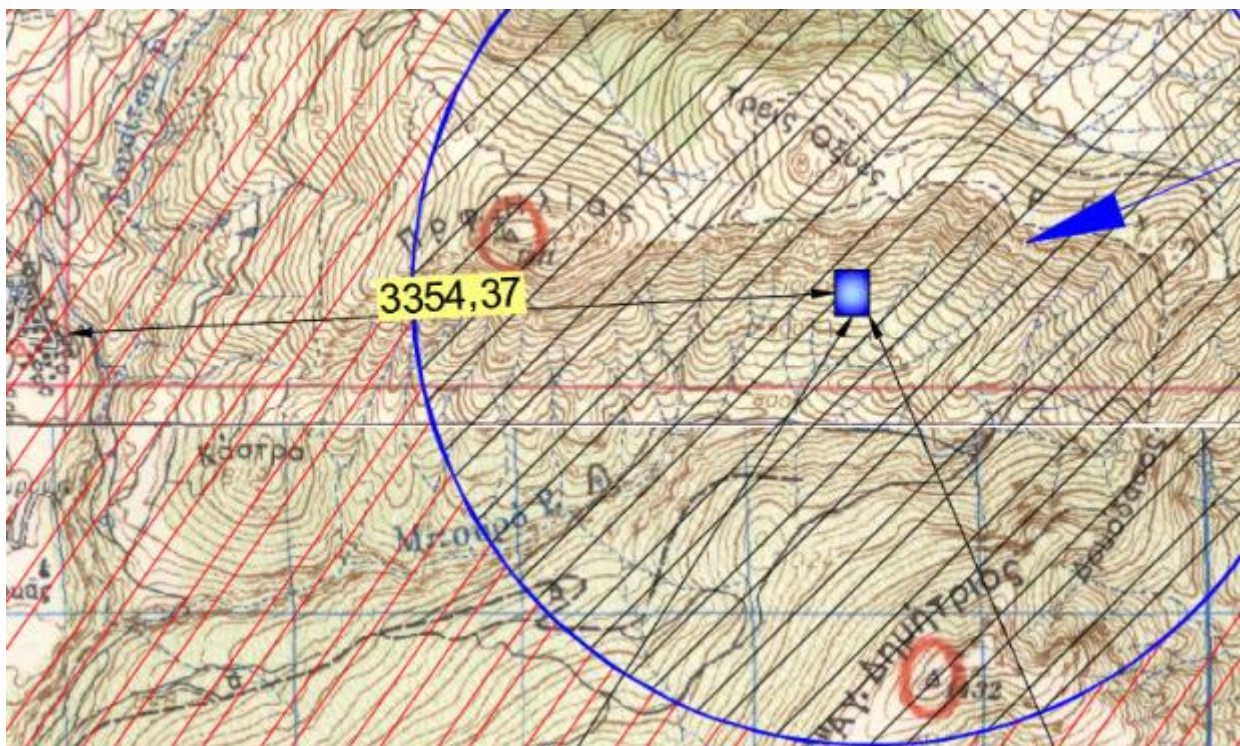

Απόσπασμα χάρτη προσανατολισμού



Απόσπασμα χάρτη προσανατολισμού.

Περιγραφή του έργου ή της δραστηριότητας- Βασικά στοιχεία του έργου

Η περιοχή που πρόκειται να γίνουν οι εργασίες εκμετάλλευσης, είναι ορεινή ημιορεινή δασική έκταση, με κλίση της τάξης του 55%, σε υψόμετρο 940 - 1050 περίπου μέτρων. Η βλάστηση που υπάρχει στην περιοχή αποτελείται από είδη πλατυφύλλων.

Αντικείμενο της παρούσας δραστηριότητας είναι η δημιουργία και ανάπτυξη λατομείου με απώτερο στόχο την εκμετάλλευση του μαρμαροφόρου κοιτάσματος στην περιοχή μελέτης. Πρόκειται για εμβαδική δραστηριότητα με το γήπεδο εγκατάστασης του λατομικού χώρου, εμβαδού 30.000τ.μ. να χωροθετείται σε δημόσια δασική περιοχή.

Με βάση το ανάγλυφο του λατομικού χώρου, τα χαρακτηριστικά και τις απαιτήσεις σε μηχανικό εξοπλισμό της εξόρυξης αλλά και τα φυσικομηχανικά χαρακτηριστικά του πετρώματος, έχει επιλεγεί και θα εφαρμοσθεί εκμετάλλευση με τη μέθοδο των ανοικτών ορθών διαδοχικών βαθμίδων. Στην τελική μορφή του χώρου, προβλέπεται η ανάπτυξη - εκμετάλλευση 6 βαθμίδων εκμετάλλευσης στα υψόμετρα των: +998, +1006, +1014, +1022, +1030 και +1038 μέτρων στο βόρειο τμήμα του λατομείου. Τα στείρα υλικά θα αποτίθενται σε βαθμίδες στο κεντρικό και νότιο τμήμα του χώρου.

Η προσπέλαση στον λατομικό χώρο, θα γίνεται από το ανατολικό του άκρο.

Ο χρόνος εκμετάλλευσης του λατομείου, εκτιμάται ότι θα είναι περίπου 30 έτη.

Η αποκατάσταση θα γίνει σε 3 φάσεις, όπως φαίνεται στο σχετικό διάγραμμα που υπάρχει στη μελέτη. Οι φάσεις αυτές περιγράφονται στον παρακάτω πίνακα.

Φάση	Χρονικό διάστημα	Τμήμα που θα αποκατασταθεί
1 ^η φάση	θα αρχίσει στο τέλος της 10ετίας*	Ανώτερες βαθμίδες εκμετάλλευσης υψόμ. των +1038 και +1030 μέτρων στο βόρειο τμήμα του λατομείου καθώς και στις χαμηλότερες βαθμίδες απόθεσης των στείρων στα υψόμετρο δαπέδου των +950 και +960 μέτρων στο νότιο τμήμα του λατομείου.
2 ^η φάση	θα αρχίσει στο τέλος της 20ετίας*	Οι επόμενες βαθμίδες εκμετάλλευσης υψόμ. των +1022 και +1014 μέτρων στο βόρειο τμήμα του λατομείου και στις ενδιάμεσες βαθμίδες απόθεσης στείρων στα υψόμετρα δαπέδου των +970 και +980 μέτρων στο νότιο τμήμα του χώρου
3 ^η φάση	θα αρχίσει στο τέλος του 29 έτους *	Οι επόμενες βαθμίδες εκμετάλλευσης υψόμ. των +1006 και +998 μέτρων στο βόρειο τμήμα, η τελική πλατεία αλλά και οι ψηλότερες βαθμίδες απόθεσης των στείρων στα υψόμετρα δαπέδου των +990 και +1000 μέτρων στο κεντρικό και νότιο τμήμα του λατομείου.

*από την έγκριση των περιβαλλοντικών όρων

Τα απόβλητα του λατομείου αποτελούνται από μικρά κομμάτια του μητρικού μαρμάρου που δεν μπορούν να εκμεταλλευτούν (Αδρανή απόβλητα), και μικρές ποσότητες χώματος που εξορύσσονται από την μητρική θέση του κοιτάσματος (μη ρυπανθέν χώμα).

Από το δείγμα μαρμάρου που εστάλει από τον ενδιαφερόμενο, σε Εργαστήριο Ελέγχου Επικινδυνότητας Στερεών Βιομηχανικών Αποβλήτων (ΕΣΒΑ) του Τμήματος Τεχνολογίας Ορυκτών Πόρων και Μεταλλουργίας (ΤΕΟΠΥΜ) της ΕΑΓΜΕ, με σκοπό την πραγματοποίηση δοκιμής εκπλυσιμότητας, από τα αποτελέσματα χημικών αναλύσεων προκύπτει ότι οι τιμές συγκεντρώσεων όλων των στοιχείων καθώς και αυτές του ολικού οργανικού άνθρακα και των ιόντων Cl^- και SO_4^{2-} είναι χαμηλότερες από τις οριακές τιμές που έχουν θεσπιστεί για τα αδρανή απόβλητα με βάση την Απόφαση 2003/33/ΕΚ (19-12-2002).

Ο χώρος των αποθέσεων των στείρων μαρμάρων από την εκμετάλλευση θα βρίσκεται στο νότιο τμήμα του λατομείου όπως φαίνεται στους συνημμένους χάρτες.

Ο παραγόμενος όγκων των στείρων αποβλήτων θα είναι της τάξης των 71.000 m^3 που με συντελεστή επιπλήσματος 1,2 θα καταλαμβάνουν όγκο της τάξης των 90.880 m^3 .

Ένα μέρος από τα στείρα αυτά θα διαστρωθεί στις τελικές επιφάνειες της επιφανειακής εξόρυξης ώστε να ακολουθήσει κατόπιν η φύτευση του χώρου.

Δεν υπάρχουν επιβαρυντικοί γεωλογικοί, σεισμικοί ή γεωτεχνικοί παράγοντες στην εν λόγω περιοχή που θα μπορούσαν να επηρεάσουν την απόθεση των αποβλήτων στις θέσεις αυτές.

Κατά την αποκατάσταση θα επιστρώνονται οι μεν βαθμίδες και η πλατεία εκμετάλλευσης με στείρα υλικά 100εκ. ύψους και στη συνέχεια με εδαφικό υλικό πάχους 50εκ., οι δε βαθμίδες στείρων και τα πρηνή των στείρων με εδαφικό υλικό πάχους 50εκ., στα οποία στη συνέχεια θα γίνονται οι φυτεύσεις:

Για την αναδάσωση θα προτιμηθούν τα είδη γαύρος, φράξος και δρυς.

Για την αναθάμνωση θα χρησιμοποιηθεί το είδος ανατολικός γαύρος.

Για την αναχλόαση, προτείνεται σπορά ψυχανθών.

Για την φυτοκάλυψη των μετώπων θα προτιμηθεί το είδος (hedera helix) .

Η περιοχή που πρόκειται να γίνουν οι εργασίες βρίσκεται εντός των ορίων στις προστατευόμενες περιοχές που έχει ενταχθεί το Δίκτυο Φύση 2000 (Natura 2000), με κωδικό ΕΖΔ GR1140004 «Κορυφές Όρους Φαλακρό Ν. Δράμας» και ΖΕΠ GR1140009 «Όρος Φαλακρό».

Σύμφωνα με τα πρόσφατα οικολογικά στοιχεία, τμήμα του λατομικού χώρου, στο βόρειο μέρος, βρίσκεται στον οικότοπο 925Α (Οικότοπος της οδηγίας)

Όσον αφορά το ποσοστό που καταλαμβάνει η εν λόγω λατομική έκταση στην συνολική έκταση αυτού του τύπου οικότοπου στην προστατευόμενη περιοχή ισχύει:

Οικότοπος 925Α : Αυτός ο οικότοπος καλύπτει σημαντική έκταση στην περιοχή, σε υψόμετρο 900-1300 μ. Χαρακτηρίζεται από την επικράτηση της οστρυάς, του ανατολικού και του βετουλοειδή γαύρου και παρουσία των παρακάτω πλατυφύλλων ειδών Cornus mas, Cornus

sanguinea, Fraxinus ornus, Coryllus avellana, Clematis flammula, Lonicera implexa, Sorbus torminalis, Rosa arvensis και Quercus trojana. Ο ποώδης όροφος εμφανίζει μέση κάλυψη 65%. Σε πολλές θέσεις είναι εμφανή τα αποτελέσματα υποβάθμισης της δυνητικής βλάστησης εξαιτίας της ανθρώπινης επέμβασης. Δέχεται ισχυρή πίεση από τη βοσκή. Η κυριότερη σημασία του οικοτόπου είναι η πλούσια χλωρίδα του, η οποία όμως στην πλειονότητα της αποτελείται από κοινά taxa. Ο τύπος οικοτόπου 925A καλύπτει σημαντικό ποσοστό της περιοχής μελέτης (19,1%) και η σχετική κάλυψη (επιφάνεια) είναι (Α), που σημαίνει ότι ο τύπος οικοτόπου στην περιοχή καλύπτει ποσοστό μεγαλύτερο από 15% της συνολικής επιφάνειας του οικοτόπου στην Ελληνική επικράτεια. Το γεγονός αυτό τον κάνει ιδιαίτερα σημαντικό. Η αντιπροσωπευτικότητα του οικοτόπου είναι σημαντική (C) ενώ επίσης σημαντική εκτιμάται ότι είναι η αξία του για διατήρηση (συνολική εκτίμηση C).

Είδη χαρακτηρισμού ανά κριτήριο για την περιοχή: «GR1140009 Όρος Φαλακρό».

Πίνακας 1.

Α/Α Πιν. I	Επιστημονική ονομασία	Ελληνική ονομασία	Είδη χαρακτηρισμού						
			Κριτήριο 1	Κριτήριο 2	Κριτήριο 3	Κριτήριο 4	Κριτήριο 5	Κριτήριο 6	
85	<i>Buteo rufinus</i>	Αετογερακίνα		>1% ελάχ. αναπ. πληθ. Ε.Ε.					
102	<i>Falco cherrug</i>	Στεπογέρακο	Παγκόσ. Απειλ. είδος						
109	<i>Alectoris graeca</i>	Πετροπέρδικα		>1% πληθ ΕΕ					
241	<i>Coracias garrulus</i>	Χάλκοκουρούνα	Παγκόσ. Απειλ. είδος						

Πίνακας 2.

A/A Πιν. I	Επιστημονική ονομασία	Ελληνική ονομασία	Είδη οριοθέτησης
76	<i>Circaetus gallicus</i>	Φιδαιτός	1% πληθυσμού Ελλάδα
91	<i>Aquila chrysaetos</i>	Χρυσαιτός	1% πληθυσμού Ελλάδα
92	<i>Hieraaetus pennatus</i>	Γερακαετός	1% πληθυσμού Ελλάδα
103	<i>Falco peregrinus</i>	Πετρίτης	1% πληθυσμού Ελλάδα
131	<i>Burhinus oedicnemus</i>	Πετροτουρλίδα	1% πληθυσμού Ελλάδα
224	<i>Bubo</i>	Μπούφος	1% πληθυσμού Ελλάδα

Όσον αφορά τα **κρίσιμα ενδιαιτήματα της προστατευόμενης περιοχής «GR1140009 Όρος Φαλακρό»**, σημειώνεται ότι σύμφωνα με τα νεώτερα στοιχεία του ΥΠΕΝ, εντός της υπό εξέταση περιοχής στο βόρειο του τμήμα σε βάθος περίπου 30 μτ. **εντοπίζεται κρίσιμο ενδιαιτήμα του είδους**

***Alectoris graeca* (πετροπέρδικα).** Το είδος χαρακτηρίζεται ως τρωτό (VU) και αποτελεί είδος χαρακτηρισμού της περιοχής του δικτύου NATURA 2000 με τον ανωτέρω κωδικό. Τα κρίσιμα ενδιαιτήματα του αφορούν την τροφοληψία του είδους. Όσον αφορά την κατάσταση διατήρησής του, αυτή έχει κριθεί ανεπαρκής (U1) και ως προς τα πληθυσμιακά δεδομένα αλλά και του ενδιαιτήματος του με αποτέλεσμα οποιαδήποτε επέμβαση σε αυτά να είναι επιβαρυντική. Μια από τις απειλές που αναφέρεται στην περιοχή για το είδος είναι η επιφανειακή εκμετάλλευση [C01.04.01 - open cast mining].

II. II Επιστημόνες - Παρατηρήσεις

- Άμεσα μετά την άδεια, πρέπει να δημιουργηθεί περιμετρική πράσινη ζώνη προστασίας για όλο τον λατομικό χώρο.
- Το ύψος των βαθμίδων της επιφανειακής εκμετάλλευσης **δεν πρέπει να υπερβαίνει σε καμιά περίπτωση τα 8 μέτρα**, ενώ το πλάτος τους κατά το στάδιο εξόρυξης **πρέπει να είναι τουλάχιστον 12 μέτρα, ενώ μετά την εξόρυξη να μην είναι μικρότερο από 6 μέτρα.**
- Για την απόθεση των στείρων, πρέπει να ληφθεί μέριμνα, ούτως ώστε αυτά να συγκρατηθούν εντός του αδειοδοτημένου χώρου.
- Η κλίση του τελικού πρηνούς δεν πρέπει να είναι άνω του 60%.
- Δεν πρέπει σε καμιά περίπτωση να υπάρξει απόρριψη και διαρροή λαδιών, ορυκτελαίων, πετρελαιοειδών ή άλλων ρυπαντικών ουσιών, στο δάπεδο του λατομείου και στην υπόλοιπη έκταση του. Τα παραπάνω πρέπει να συλλέγονται από τον ενδιαφερόμενο και να δίδονται σε φορείς ή εταιρείες διαχείρισής τους.
- Κατά την αποκατάσταση, στο δάπεδο των υπό αποκατάσταση βαθμίδων πρέπει να αποθεθεί η απαραίτητη ποσότητα στείρων και εδαφικό υλικό πάχους τουλάχιστον **0,5m**, για να είναι δυνατή η φύτευση τους με τα είδη γαύρο, δρυς, φράξος.
- Εδαφικό υλικό πάχους **0.5m**, πρέπει να αποθεθεί και στον χώρο απόθεσης στείρων για να επακολουθήσει η φύτευσή του.
- Όσον αφορά τον δρόμο πρόσβασης που ενδεχομένως θα επιστρωθεί, πρέπει να αποκατασταθεί και αυτός.

- Η αποκατάσταση του λατομείου πρέπει να γίνεται παράλληλα με την εκμετάλλευση, να ξεκινάει αμέσως σε κάθε χώρο που καθίσταται μόνιμος και με τέτοιο τρόπο που η οπτική ρύπανση που θα δημιουργηθεί από το λατομείο να είναι η μικρότερη δυνατή, τόσο κατά την διάρκεια εκμετάλλευσης όσο και μετά από το τέλος της.

Λαμβάνοντας υπόψη τα παραπάνω η υπηρεσία μας γνωμοδοτεί θετικά για την εκμετάλλευση λατομείου μαρμάρων έκτασης 30.000τμ, όπως αυτή προτείνεται από την υπό εξέταση μελέτη με την προϋπόθεση να μην δημιουργηθεί η βαθμίδα εκμετάλλευσης στο 1038 υψόμετρο (όπου εντοπίζεται το κρίσιμο ενδιαίτημα του είδους *Alectoris graeca* - πετροπέρδικα) στο βόρειο του τμήμα).

- Το χρονοδιάγραμμα αποκατάστασης πρέπει να ακολουθηθεί πιστά. Δεν πρέπει όλες οι εργασίες αποκατάστασης να γίνουν μετά το τέλος της εκμετάλλευσης.

Η Επιτροπή Αγροτικής Οικονομίας και Περιβάλλοντος του Περιφερειακού Συμβουλίου Ανατολικής Μακεδονίας και Θράκης μετά από διαλογική συζήτηση και έχοντας υπόψη τις διατάξεις: α) του άρθρου 164 και 177 του Ν.3852/2010, β) του άρθρου 5 παρ. 2 του Ν. 1650/86, όπως αντικαταστάθηκε από το άρθρο 3 του Παρ. 2 & 3 του Ν.3010/2002 και γ) το άρθρο 1 παρ. 4 του Ν. 4014/2011, όπως τροποποιήθηκαν και ισχύουν.

**ΑΠΟΦΑΣΙΖΕΙ ΚΑΤΑ ΠΛΕΙΟΨΗΦΙΑ
ΜΕ ΨΗΦΟΥΣ 9 ΥΠΕΡ 1 ΚΑΤΑ**

Γνωμοδοτεί υπέρ της έγκρισης περιβαλλοντικών όρων επί της Μελέτης Περιβαλλοντικών Επιπτώσεων (Μ.Π.Ε.) που αφορά την έγκριση των περιβαλλοντικών όρων, των ΣΟΛΑΚΗ ΓΕΩΡΓΙΟΥ – ΣΟΛΑΚΗ ΧΡΥΣΗΣ – ΣΑΡΟΓΛΟΥ ΕΥΣΤΡΑΤΙΟΥ από την εκμετάλλευση λατομείου μαρμάρου έκτασης 30.000 τ.μ. στην περιοχή του Τ.Κ. Πύργων (θέση Μπουρόρεμα) του Δ. Προσοτσάνης, της Π. Ε. Δράμας. (ΠΕΤ 2211856428)

ΚΑΤΑ της ανωτέρω απόφασης ψήφισε ο Περιφερειακός Σύμβουλος κ. Αργυρίου Νικόλαος.

Η παρούσα απόφαση έλαβε α/α 27/2023

**Ο ΠΡΟΕΔΡΟΣ
ΤΗΣ ΕΠΙΤΡΟΠΗΣ ΑΓΡΟΤΙΚΗΣ
ΟΙΚΟΝΟΜΙΑΣ & ΠΕΡΙΒΑΛΛΟΝΤΟΣ**

ΒΑΣΙΛΕΙΟΣ ΔΕΛΗΣΤΑΜΑΤΗΣ

ΤΑ ΜΕΛΗ ΤΗΣ ΕΠΙΤΡΟΠΗΣ

1. ΠΟΛΙΤΗΣ ΑΛΕΞΙΟΣ
2. ΠΑΠΑΕΜΜΑΝΟΥΗΛ ΓΡΗΓΟΡΙΟΣ
3. ΜΟΥΛΤΑΖΑ ΤΑΡΚΑΝ ΜΟΥΛΤΑΖΑ
4. ΙΜΠΡΑΜ ΑΧΜΕΤ
5. ΤΣΩΝΗΣ ΑΘΑΝΑΣΙΟΣ
6. ΠΑΤΑΚΑΚΗΣ ΑΝΑΡΓΥΡΟΣ
7. ΒΑΒΙΑΣ ΣΤΑΥΡΟΣ
8. ΑΡΓΥΡΙΟΥ ΝΙΚΟΛΑΟΣ
9. ΖΙΜΠΙΔΗΣ ΓΕΩΡΓΙΟΣ