

ΑΠΟΣΠΑΣΜΑ

ΤΟΥ ΠΡΑΚΤΙΚΟΥ 9/2022 ΣΥΝΕΔΡΙΑΣΗΣ ΤΗΣ ΕΠΙΤΡΟΠΗΣ ΑΓΡΟΤΙΚΗΣ ΟΙΚΟΝΟΜΙΑΣ ΚΑΙ ΠΕΡΙΒΑΛΛΟΝΤΟΣ ΤΟΥ ΠΕΡΙΦΕΡΕΙΑΚΟΥ ΣΥΜΒΟΥΛΙΟΥ ΑΝΑΤΟΛΙΚΗΣ ΜΑΚΕΔΟΝΙΑΣ & ΘΡΑΚΗΣ

ΑΡΙΘΜ. ΑΠΟΦΑΣΗΣ 82/2022

ΠΕΡΙΛΗΨΗ: Γνωμοδότηση για την έγκριση περιβαλλοντικών όρων επί της Μελέτης Περιβαλλοντικών Επιπτώσεων (Μ.Π.Ε.) του έργου: «Εκμετάλλευση (και Αποκατάσταση) υφιστάμενου λατομικού χώρου μαρμάρων, εμβαδού 116.584,565 τ.μ., από την εταιρεία "ΕΛΕΥΘΕΡΙΟΣ ΚΟΥΤΣΟΥΚΙΑΔΗΣ & ΣΙΑ ΛΑΤΟΜΙΚΗ Ε.Ε.", που βρίσκεται στη θέση "Πλαγιά" στην περιοχή της Δ.Κ. Αγίου Κοσμά του Δήμου Νέστου της Περιφερειακής Ενότητας Καβάλας» (ΠΕΤ 2207797024).

Σήμερα **14-11-2022** ημέρα Δευτέρα και ώρα **10:00 π.μ.** συνήλθε σε δημόσια τακτική Συνεδρίαση η Επιτροπή Αγροτικής Οικονομίας και Περιβάλλοντος του Περιφερειακού Συμβουλίου Ανατολικής Μακεδονίας και Θράκης ύστερα από την αριθ. ΔΔ.ΟΙΚ. **335014/4569/08/11/2022** έγγραφη πρόσκληση του προέδρου αυτής, που επιδόθηκε σε κάθε μέλος χωριστά, σύμφωνα με το άρθρο 177 του Ν. 3852/2010.

ΠΑΡΟΝΤΕΣ:

1. ΒΑΣΙΛΕΙΟΣ ΔΕΛΗΣΤΑΜΑΤΗΣ, ΠΡΟΕΔΡΟΣ

ΤΑ ΜΕΛΗ

1. ΚΟΥΡΤΙΔΗΣ ΚΩΝΣΤΑΝΤΙΝΟΣ
2. ΠΑΠΑΕΜΜΑΝΟΥΗΛ ΓΡΗΓΟΡΙΟΣ
3. ΜΟΥΛΤΑΖΑ ΤΑΡΚΑΝ ΜΟΥΛΤΑΖΑ
4. ΙΜΠΡΑΜ ΑΧΜΕΤ
5. ΤΣΩΝΗΣ ΑΘΑΝΑΣΙΟΣ
6. ΠΑΤΑΚΑΚΗΣ ΑΝΑΡΓΥΡΟΣ
7. ΒΟΥΡΒΟΥΚΕΛΗΣ ΟΔΥΣΣΕΑΣ (ΑΝΑΠΛ. ΜΕΛΟΣ)
8. ΑΡΓΥΡΙΟΥ ΝΙΚΟΛΑΟΣ
9. ΖΙΜΠΙΔΗΣ ΓΕΩΡΓΙΟΣ

ΑΠΟΝΤΕΣ:

1. ΓΑΚΗΣ ΧΡΗΣΤΟΣ
2. ΠΑΠΑΘΕΟΔΩΡΟΥ ΧΡΗΣΤΟΣ
3. ΣΥΜΕΩΝΙΔΗΣ ΘΕΟΔΩΡΟΣ

Απουσίαζαν αν και κλήθηκαν νόμιμα.

Χρέη υπηρεσιακής γραμματείας άσκησε η υπάλληλος της Διεύθυνσης Ανάπτυξης Π.Ε. Δράμας κα Ασάνια Ευθαλία.

Αφού διαπιστώθηκε απαρτία, διότι σε σύνολο δέκα τριών (13) μελών ήταν παρόντα τα εννέα (9) μέλη, ο Πρόεδρος της Επιτροπής κ. Βασίλειος Δελησταμάτης κήρυξε την έναρξη της συνεδρίασης.

Ο Περιφερειακός Σύμβουλος κ. Βουρβουκέλης Οδυσσεάς προσήλθε πριν την συζήτηση του 8^{ου} θέματος.

Εισηγούμενος το 1^ο θέμα ημερήσιας διάταξης ο υπάλληλος του Τμήματος Περιβάλλοντος & Υδροοικονομίας ΠΕ Καβάλας κ. Κόγιος έθεσε υπόψη των μελών της Επιτροπής το αριθμ. Πρωτ. 268677/5354/07.10.2022 έγγραφο του Τμήματος Περιβάλλοντος και Υδροοικονομίας Π.Ε. Καβάλας, το οποίο αναφέρει τα εξής:

(1). Τίτλος έργου/δραστηριότητας

«Εκμετάλλευση (και Αποκατάσταση) υφιστάμενου λατομικού χώρου μαρμάρων, εμβαδού 116.584,565 τ.μ.», από την εταιρεία "ΕΛΕΥΘΕΡΙΟΣ ΚΟΥΤΣΟΥΚΙΑΔΗΣ & ΣΙΑ ΛΑΤΟΜΙΚΗ Ε.Ε.", που βρίσκεται στη θέση "Πλαγιά" στην περιοχή της Δ.Κ. Αγίου Κοσμά του Δήμου Νέστου της Περιφερειακής Ενότητας Καβάλας».

(2). Στοιχεία εισήγησης

Κατόπιν σχετικού αιτήματος του Τμήματος Συλλογικών Οργάνων/Δνση Διοίκησης, για το Περιφερειακό Συμβούλιο ΠΑΜΘ, για το έργο – δραστηριότητα του σημείου 1 του παρόντος, η εισήγησή μας επί του φακέλου της «Μελέτης Περιβαλλοντικών Επιπτώσεων και Αποκατάστασης (του Σχεδίου Διαχείρισης Εξορυκτικών Αποβλήτων) και των Μελετών Διαχείρισης Όμβριων Υδάτων και εκπλυσιμότητας εξορυκτικών αποβλήτων στο Λατομείο, από την εκμετάλλευση λατομικού χώρου μαρμάρων», έχει ως εξής:

(2.1) Γενικά στοιχεία του έργου**Είδος και μέγεθος του έργου ή της δραστηριότητας.**

Το έργο αφορά στην εκμετάλλευση κοιτάσματος (εξόρυξη) ασβεστιτικού μαρμάρου με τη μέθοδο των ορθών ανοιχτών διαδοχικών βαθμίδων με μέτωπα χαμηλού ύψους (ως 8 m), το οποίο είναι γνωστό με ως "Μάρμαρο Αγίου Κοσμά".

Γεωγραφική θέση και διοικητική υπαγωγή έργου ή δραστηριότητας – Άλλα στοιχεία χωροθέτησης
Ο λατομικός χώρος μαρμάρων βρίσκεται σε απόσταση 0,77 km δυτικά (Δ) από τον οικισμό του Αγίου Κοσμά, σε απόσταση 2,5 km βορειοανατολικά (ΒΑ) από τον οικισμό του Στεγνού και σε απόσταση 4,35 km βορειοανατολικά (ΒΑ) από τον οικισμό του Μακρυχωρίου (οι αποστάσεις είναι μετρημένες σε ευθεία γραμμή). Το υψόμετρο του κυμαίνεται από τα 572 έως τα 722 μέτρα και η μέση κλίση εντός του λατομικού χώρου είναι της τάξης του 34,00 %. Ιδιοκτησιακά η έκταση είναι δημόσια, διοικητικά υπάγεται στην Περιφερειακή Ενότητα Καβάλας, δασοδιοικητικά στην Δ/νση Δασών Καβάλας (Δασαρχείο Καβάλας).

Προστατευόμενες περιοχές

Ο λατομικός χώρος βρίσκεται εκτός προστατευμένης ζώνης NATURA 2000 και Καταφυγίου Άγριας Ζωής.
12.10.2022 13:45:08

Συσχέτιση του έργου με άλλα έργα

Στην εντός της περιοχής μελέτης (σε απόσταση ενός 1 km) της θέσης του λατομικού χώρου, υπάρχουν υφιστάμενα ενεργά λατομεία άλλων εταιριών. Δεν υπάρχουν άλλου είδους έργα ή δραστηριότητες εντός της περιοχής μελέτης που να επηρεάζονται από τις εξορυκτικές εργασίες.

Οδικό δίκτυο

Η προσπέλαση στον λατομικό χώρο θα γίνεται μέσω του υφιστάμενου λατομικού δρόμου (χωματόδρομος) που διέρχεται από ένα σημείο στο νότιο τμήμα του λατομικού χώρου (μεταξύ των σημείων Ι – Κ).

(2.2). Περιγραφή του έργου ή της δραστηριότητας-Βασικά στοιχεία του έργου

Η εκμετάλλευση στο λατομείο μαρμάρων εμβαδού 116.584,565 τ.μ. θα γίνει με τη μέθοδο των ορθών ανοιχτών διαδοχικών βαθμίδων με μέτωπα χαμηλού ύψους (ως 8 μ).

Εντός του λατομικού χώρου θα λειτουργεί κινητός εξοπλισμός σπαστηροτριβείου και όπου το 95 % από τις ποσότητες των στείρων χαλαρών υλικών θα τροφοδοτούν τον κινητό σπαστήρα της εταιρείας ενώ το υπόλοιπο 5% θα αποτίθενται στον χώρο που επιλέχτηκε για τις βαθμίδες στείρων υλικών εντός της λατομικής έκτασης.

Στο λατομικό χώρο έχουν γίνει εργασίες εξόρυξης κατά το προηγούμενο χρονικό διάστημα και υπάρχουν υφιστάμενες βαθμίδες εξόρυξης και απόθεσης στείρων.

Η εκμετάλλευση θα πραγματοποιηθεί σε δώδεκα (12) βαθμίδων στα εξής υψόμετρα δαπέδου των +568, +560, +552, +544, +536, +528, +520, +512, +504, +496, +488 και +480 μέτρων (τελικής πλατείας) στο νότιο-δυτικό-κεντρικό και βορειοδυτικό τμήμα του λατομείου.

Τα στείρα υλικά θα αποτίθενται σε έξι (6) βαθμίδες μεταξύ των υψομέτρων +480 έως και +432 μέτρων στο βορειοανατολικό τμήμα του λατομείου.

Η αποκατάσταση του χώρου χωρίζεται σε 3 κύριες φάσεις, (εφόσον έχουν εξοφληθεί οι αναφερόμενες βαθμίδες) όπως περιγράφονται παρακάτω:

(α). Η πρώτη φάση θα αρχίσει στο τέλος του 18ου έτους από την έγκριση των περιβαλλοντικών όρων, όπου θα γίνει αποκατάσταση των ψηλότερων βαθμίδων εκμετάλλευσης στα υψόμετρα δαπέδου των +568 ως +544 στο δυτικό τμήμα του χώρου και στη βαθμίδα των στείρων στο υψόμετρο των +440 μέτρων.

(β). Η δεύτερη φάση θα αρχίσει στο τέλος του 44ου έτους από την ανανέωση των περιβαλλοντικών όρων, όπου θα γίνει αποκατάσταση στις ενδιάμεσες βαθμίδες εκμετάλλευσης στο βόρειο και κεντρικό τμήμα του λατομείου στα υψόμετρα των +536 ως +504 μέτρων και στις βαθμίδες των στείρων στα υψόμετρα των +448 ως +464 μέτρων.

(γ). Η τρίτη φάση θα αρχίσει στο τέλος του 59ου από την ανανέωση των περιβαλλοντικών όρων, όπου θα αποκατασταθούν οι κατώτερες βαθμίδες εκμετάλλευσης στα υψόμετρα στα υψόμετρα των +496 και +488 μέτρων στο βόρειο, νότιο και κεντρικό τμήμα, και της τελικής πλατείας στο υψόμετρο +480 αλλά και στις βαθμίδες των στείρων στο υψόμετρο των +472 και +480 μέτρων στο βόρειο τμήμα του λατομείου.

Επαναφορά της βλάστησης

(α). Για την αναχλόαση, προτείνεται σπορά με τριφύλλι. Οι θέσεις που θα γίνει η σπορά είναι όλη η προς αποκατάσταση έκταση.

(β). Για την αναθάμνωση, θα γίνει φύτευση κυρίως γαύρου (και δευτερευόντως σπάρτου) και ενδημικών ειδών.

(γ). Για την αναδάσωση θα προτιμηθούν φράξος, δρυς, κισσός και τα ενδημικά είδη (πουρνάρι, κέδρος),

(δ). Για την φυτοκάλυψη των μετώπων θα προτιμηθεί το είδος *hedera helix* (κισσός).

Περιμετρικά του λατομικού χώρου προβλέπεται ζώνη ασφάλειας πλάτους 8 μέτρων όπου δεν θα γίνει καμία απόθεση στείρων και βαθμίδα εκμετάλλευσης.

(3). Επισημάνσεις – Παρατηρήσεις

1. Να τηρούνται επακριβώς οι όροι που περιγράφονται στη μελέτη και το χρονοδιάγραμμα εκμετάλλευσης-αποκατάστασης του χώρου επέμβασης, όπου σε ενδεχόμενο αλλαγής του, να ενημερωθεί εγκαίρως η Υπηρεσία μας.

2. Να ενημερωθούν η ΜΠΕ και η εκδοθείσα ΑΕΠΟ, σε ενδεχόμενο αλλαγής των περιεχομένων και των όρων αυτών, αντίστοιχα.

3. Να τοποθετηθούν μόνιμα και ευκρινή ορόσημα στα σημεία (και ενδιάμεσα αυτών) που οριοθετούν τον λατομικό χώρο.

4. Η απόθεση στείρων να γίνεται με τέτοιο τρόπο ώστε να μην επηρεαστεί ρέμα που υπάρχει στο βορειοανατολικό τμήμα του λατομείου (όρια Α έως Ε).
5. Να γίνει συλλογή και διαφύλαξη εδαφικού υλικού, έτσι ώστε να χρησιμοποιηθεί κατά την αποκατάσταση. Για την περίπτωση μεταφοράς φυτικής γης από γειτονικές στο λατομείο περιοχές απαιτούνται άδειες που πρέπει να ζητηθούν αρμοδίως.
6. Να ληφθούν όλα τα αναγκαία μέτρα για την ασφαλή συγκράτηση των στείρων εντός του λατομικού χώρου. Η εναπόθεση στείρων να γίνεται μόνο μέσα στο λατομικό χώρο.
7. Να γίνει περίφραξη των χώρων που θα φυτευτούν, ώστε να υπάρξει προστασία αυτών από βόσκηση.
8. Να συντηρούνται τα φυτευτικά είδη μέχρι να έχουν τη δυνατότητα να αναπτυχθούν χωρίς καμία φροντίδα.
9. Σε περίπτωση διακοπής της εκμετάλλευσης για οποιονδήποτε λόγο, να γίνει πλήρης αποκατάσταση της έκτασης που έχει διαταραχθεί.
10. Να ληφθούν όλα τα απαραίτητα μέτρα πυροπροστασίας..

(4). Χάρτες

ΧΑΡΤΗΣ ΤΕΛΙΚΗΣ ΚΑΤΑΣΤΑΣΗΣ

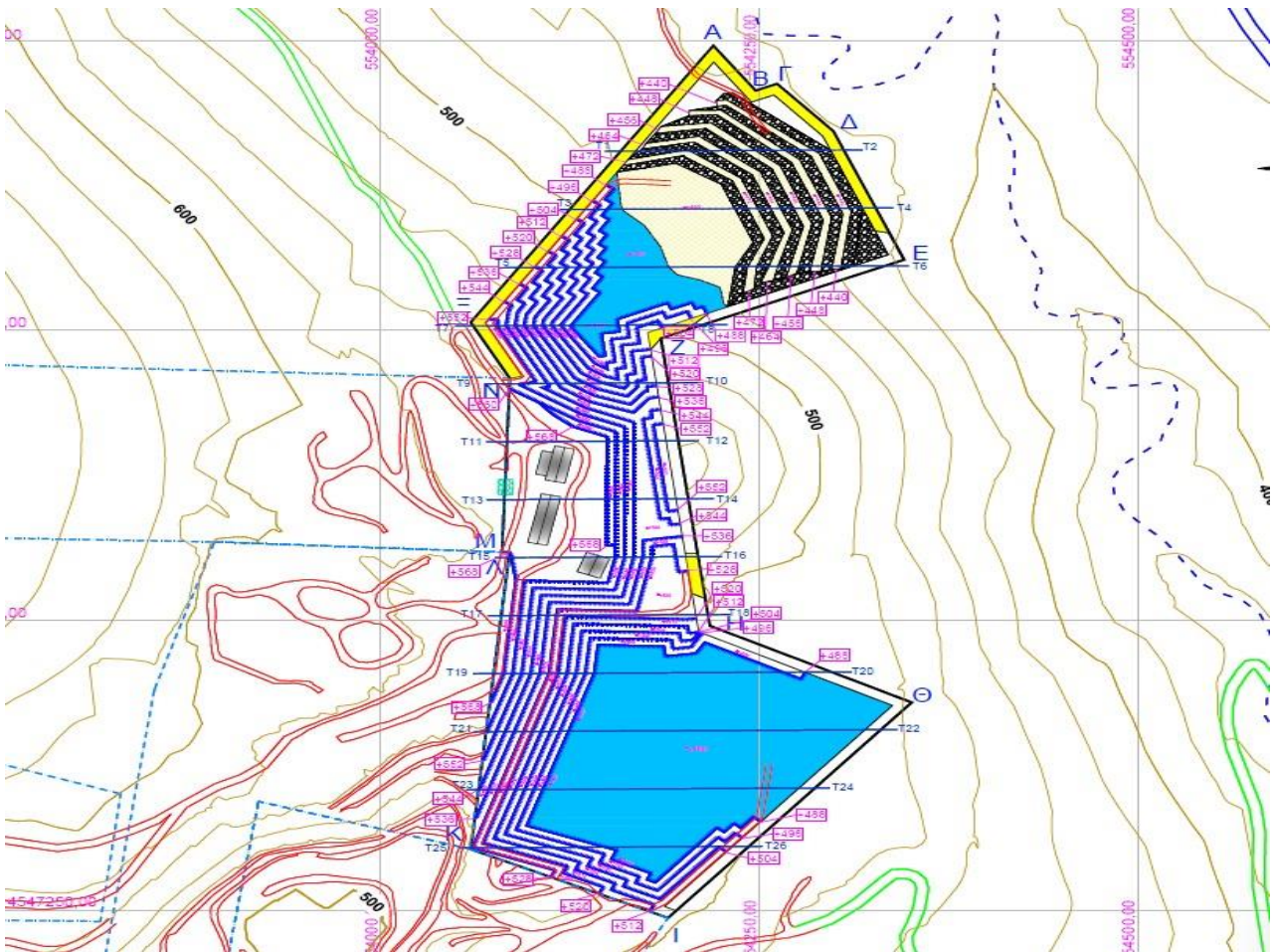

Αεροφωτογραφία (GoogleEarth) της περιοχής



(5). Συμπέρασμα εισήγησης

η υπηρεσία εισηγείται θετικά για την εν λόγω ΜΠΕ με τις επισημάνσεις–παρατηρήσεις της παραγράφου (3).

Η Επιτροπή Αγροτικής Οικονομίας και Περιβάλλοντος του Περιφερειακού Συμβουλίου Ανατολικής Μακεδονίας και Θράκης μετά από διαλογική συζήτηση και έχοντας υπόψη τις διατάξεις: α) του άρθρου 164 και 177 του Ν.3852/2010, β) του άρθρου 5 παρ. 2 του Ν. 1650/86, όπως αντικαταστάθηκε από το άρθρο 3 του Παρ. 2 & 3 του Ν.3010/2002 και γ) το άρθρο 1 παρ. 4 του Ν. 4014/2011, όπως τροποποιήθηκαν και ισχύουν.

ΑΠΟΦΑΣΙΖΕΙ ΟΜΟΦΩΝΑ

Γνωμοδοτεί υπέρ της έγκρισης περιβαλλοντικών όρων επί της Μελέτης Περιβαλλοντικών Επιπτώσεων (Μ.Π.Ε.) του έργου: «Εκμετάλλευση (και Αποκατάσταση) υφιστάμενου λατομικού χώρου μαρμάρων, εμβαδού 116.584,565 τ.μ., από την εταιρεία "ΕΛΕΥΘΕΡΙΟΣ ΚΟΥΤΣΟΥΚΙΑΔΗΣ & ΣΙΑ ΛΑΤΟΜΙΚΗ Ε.Ε.", που βρίσκεται στη θέση "Πλαγιά" στην περιοχή της Δ.Κ. Αγίου Κοσμά του Δήμου Νέστου της Περιφερειακής Ενότητας Καβάλας» (ΠΕΤ 2207797024)

Η παρούσα απόφαση έλαβε α/α 82/2022

**Ο ΠΡΟΕΔΡΟΣ
ΤΗΣ ΕΠΙΤΡΟΠΗΣ ΑΓΡΟΤΙΚΗΣ
ΟΙΚΟΝΟΜΙΑΣ & ΠΕΡΙΒΑΛΛΟΝΤΟΣ**

ΒΑΣΙΛΕΙΟΣ ΔΕΛΗΣΤΑΜΑΤΗΣ

ΤΑ ΜΕΛΗ ΤΗΣ ΕΠΙΤΡΟΠΗΣ

1. ΚΟΥΡΤΙΔΗΣ ΚΩΝΣΤΑΝΤΙΝΟΣ
2. ΠΑΠΑΕΜΜΑΝΟΥΗΛ ΓΡΗΓΟΡΙΟΣ
3. ΜΟΥΛΤΑΖΑ ΤΑΡΚΑΝ ΜΟΥΛΤΑΖΑ
4. ΙΜΠΡΑΜ ΑΧΜΕΤ
5. ΤΣΩΝΗΣ ΑΘΑΝΑΣΙΟΣ

6. ΠΑΤΑΚΑΚΗΣ ΑΝΑΡΓΥΡΟΣ
7. ΒΟΥΡΒΟΥΚΕΛΗΣ ΟΔΥΣΣΕΑΣ
8. ΑΡΓΥΡΙΟΥ ΝΙΚΟΛΑΟΣ
9. ΖΙΜΠΙΔΗΣ ΓΕΩΡΓΙΟΣ